

Střednědobý plán rozvoje sociálních služeb  
ORP Týn nad Vltavou  
2020 - 2022



Evropská unie  
Evropský sociální fond  
Operační program Zaměstnanost

Pokračování plánování sociálních služeb  
v ORP Týn nad Vltavou  
CZ.03.2.63/0.0/0.0/16\_063/0006560

# OBSAH

ÚVOD .....	3
PŘEHLED AKTIVIT KOMUNITNÍHO PLÁNOVÁNÍ SOCIÁLNÍCH SLUŽEB (KPSS) V TÝNĚ NAD VLTAVOU V LETECH 2003 - 2019 .....	4
1. SOCIODEMOGRAFICKÁ ANALÝZA ORP TÝN NAD VLTAVOU .....	8
1.1 Vymezení území SO ORP Týn nad Vltavou .....	8
1.2 Obyvatelstvo území SO ORP Týn nad Vltavou .....	10
1.3 Trh práce ve správním obvodu ORP Týn nad Vltavou .....	29
1.4 Domovní a bytový fond mikroregionu Vltavotýnsko, vybavenost obcí .....	34
1.5 Školství .....	36
1.6 Zdravotnictví .....	37
1.7 Doprava .....	38
1.8 Úřady řešící sociální podporu, sociální příspěvky .....	38
2. ANKETA PRO VEŘEJNOST – VÝSTUPY ŠETŘENÍ .....	41
3. SOCIÁLNÍ SLUŽBY .....	48
3.1 Kapacita a počet uživatelů u vybraných poskytovatelů sociálních služeb v ORP Týn nad Vltavou ...	59
3.2 Výstupy šetření – poskytovatelé sociálních služeb .....	62
4. SOCIODEMOGRAFICKÁ ANALÝZA PRIORITYNÍCH OBLASTÍ .....	66
4.1 Priority oblast: Péče o seniory .....	66
4.2 Priority oblast: Problematika lidí se zdravotním znevýhodněním .....	73
4.3 Priority oblast: Rodina, děti, mládež a osoby ohrožené sociálním vyloučením .....	78
4.4 Přehled finančních toků v sociálních službách v ORP Týn nad Vltavou .....	84
5. SWOT ANALÝZY PRIORITYNÍCH OBLASTÍ .....	91
5.1 Oblast péče o seniory .....	91
5.2 Oblast péče o zdravotně znevýhodněné osoby .....	92
5.3 Oblast péče o rodinu, děti, mládež a osoby ohrožené sociálním vyloučením .....	93
6. PLÁN ROZVOJE SOCIÁLNÍCH SLUŽEB .....	94
6.1 Priority oblasti, opatření a aktivity sociálních služeb – přehled .....	94
6.2 Podrobný popis opatření a aktivit .....	98
7. INFORMAČNÍ ZDROJE O SOCIÁLNÍCH SLUŽBÁCH NA VLTAVOTÝNSKU .....	136
8. MONITOROVÁNÍ, HODNOCENÍ A AKTUALIZACE STŘEDNĚDOBÉHO PLÁNU ROZVOJE SOCIÁLNÍCH SLUŽEB (KOMUNITNÍHO PLÁNU) .....	137
9. POUŽITÁ LITERATURA A WEBOVÉ STRÁNKY .....	138

## ÚVOD

Plán rozvoje sociálních služeb na Vltavotýnsku byl vytvářen metodou komunitního plánování. Hlavním charakteristickým znakem komunitního plánování je zapojování všech, kterých se zpracovávaná oblast týká – obcí (popř. kraje), poskytovatelů sociálních služeb, uživatelů sociálních služeb i široké veřejnosti.

Principem je partnerství, dialog a vyjednávání, cílem je dosažení výsledku, který přijímá a podporuje většina účastníků.

Komunitní plánování sociálních služeb (KPSS) zajišťuje efektivní fungování sociálních služeb, umožňuje účelně využívat finanční prostředky z grantů Ministerstva práce a sociálních věcí, Jihočeského kraje, Evropské unie. Služby jsou pak dostupné, jsou na kvalitativně vyšší úrovni, reagují na aktuální potřeby uživatelů, jsou transparentní a finanční prostředky jsou vynakládány efektivně.

Při komunitním plánování sociálních služeb je stejně důležité vytvoření plánu sociálních služeb jako samotný proces plánování, jehož se účastní velké množství lidí. Proces vytváření plánu sociálních služeb současně zvyšuje informovanost obyvatel obcí o sociálních službách a podporuje místní partnerství a demokracii.

Na komunitní plán sociálních služeb (plán rozvoje sociálních služeb) v ORP Týn nad Vltavou navazuje Střednědobý plán rozvoje sociálních služeb Jihočeského kraje.

### **Vymezení plánu rozvoje sociálních služeb (komunitního plánu)**

Střednědobý plán rozvoje sociálních služeb v ORP Týn nad Vltavou 2020 - 2022 je vzájemnou dohodou účastníků procesu komunitního plánování o podobě sociálních služeb na území ORP Týn nad Vltavou.

Jako podklad pro rozvoj sociálních služeb na území ORP Týn nad Vltavou tento dokument projednalo a schválilo Valné shromáždění Sdružení měst a obcí Vltava na zasedání dne 10. 12. 2019, dále byl tento dokument projednán a schválen na zasedání zastupitelstva města Týn nad Vltavou dne 18. 12. 2019. Za realizaci jednotlivých aktivit odpovídají osoby a instituce uvedené jako jejich realizátoři.

Kolektiv autorů MAS Vltava, z.s.

# PŘEHLED AKTIVIT KOMUNITNÍHO PLÁNOVÁNÍ SOCIÁLNÍCH SLUŽEB (KPSS) V TÝNĚ NAD VLTAVOU V LETECH 2003 - 2019

## Rok 2003

Seznámení veřejnosti s metodou komunitního plánování prostřednictvím projektu „**Odstraňování bariér v Týně nad Vltavou KPSS 2003**“

Anketa s názvem „Bariéry a sociální služby v Týně nad Vltavou“

Akce „Vozíčkář na zkušené“ – soupis bariér + film

Dokument „Odstraňování bariér v Týně nad Vltavou KPSS 2003“

Přehled poskytovatelů sociálních služeb

Dětská výtvarná a literární soutěž, 1. ročník akce „Život je hra“ - ve spolupráci s MěDDM Týn nad Vltavou

## Rok 2004

Pokračování komunitního plánování v Týně nad Vltavou

### **Problematika drog v Týně nad Vltavou**

Dokument „Problematika drog v Týně nad Vltavou“

Vytvořeny internetové stránky KPSS 2004 (<http://web.telecom.cz/domovsvateanezky/plan/plan.htm>),

kde byly zveřejněny informace o projektech KPSS. Tato internetová stránka sloužila jako informační zdroj i KPSS, bylo možné ji využít k zaslání diskusních příspěvků a byl zde zveřejněn Adresář

protidrogové prevence – seznam osob a zařízení řešící protidrogovou prevenci. Na webových stránkách města Týn nad Vltavou [www.tnv.cz](http://www.tnv.cz) probíhala v sekci „Diskusní skupina“ diskuse na téma „Drogy v Týně nad Vltavou“.

Ankety: „Zájmy o volnočasové aktivity ve městě“ (šetření mezi mládeží); „Protidrogová prevence“ - anketa pro rodiče ve spolupráci s Farní charitou Týn nad Vltavou; „Využití volného času“ - průzkum mezi školními dětmi

„Volný čas a zdravý život“ - literární a výtvarná soutěž ve spolupráci s MěDDM Týn nad Vltavou

Přehled poskytovatelů sociálních služeb v oblasti protidrogové prevence

### **Sociální služby poskytované seniorům**

„Jaké jsou skutečné potřeby seniorů při poskytování sociálních služeb“ - anketa pro seniory ve spolupráci s Farní charitou Týn nad Vltavou

**Potřebnost sociálního bydlení:** dokument – soupis možností umístění sociálního bydlení ve městě, možnosti financování vzniku sociálního bydlení, vznik chráněného bydlení „U sv. Kateřiny“

### **Odstraňování bariér**

Zpracována projektová dokumentace pro realizaci bezbariérové trasy o délce 1435 m z Čihovic na Malou Stranu v Týně nad Vltavou.

Byly realizovány stavební úpravy a opravy komunikací (např. okolí autobusového nádraží, ulice Na Trubách, Hlínecké sídliště, bezbariérový přístup s výtahem do chráněného bydlení U sv. Kateřiny).

Soutěžní den pro děti „Život je hra“ – 2. ročník - ve spolupráci s MěDDM Týn nad Vltavou

## Rok 2005

Vznikla funkce koordinátora KPSS pro město Týn nad Vltavou (Mgr. Jana Kučerová).

Byly provedeny ankety o sociálních službách – pro zastupitele města, pro romskou menšinu, řízené rozhovory se seniory.

Podpora realizace projektu - vznik nízkoprahového zařízení pro mládež BONGO – realizátor Farní charita Týn nad Vltavou

Smlouva o partnerství mezi městem Týn nad Vltavou a SMAO Vltava o spolupráci na KPSS

Realizace projektu „Bezbariérová trasa Malá Strana – Čihovice“ z roku 2004

Soutěžní den pro děti „Život je hra“ – 3. ročník - organizátor MěDDM Týn nad Vltavou

Příprava projektu „Pokračování komunitního plánování na Vltavotýnsku“

## Rok 2006

### **Realizace projektu „Pokračování komunitního plánování na Vltavotýnsku“ 2006 - 2007**

V červenci 2006 byl zahájen projekt „Pokračování komunitního plánování na Vltavotýnsku“. Na jeho začátku vypracovali realizátoři projektu plány práce a plán informační kampaně. Řídící skupina určila prioritní oblasti a dobu, po kterou se bude plán zpracovávat. Byla zahájena spolupráce se starosty obcí a poskytovateli sociálních služeb v mikroregionu. Uskutečnilo se první setkání s veřejností s cílem vysvětlit záměry a cíle komunitního plánování. Realizátoři se zaměřili na aktualizaci a zpracování sociálně demografické analýzy a na zpracování specifických analýz pro jednotlivé prioritní oblasti KPSS. Od října zahájily svou činnost pracovní skupiny, uskutečnila se anketa pro veřejnost a následovaly dotazníkové akce pro různé skupiny uživatelů sociálních

služeb. Proběhly řízené rozhovory s poskytovateli služeb a se starosty obcí mikroregionu. Byly analyzovány finanční toky v sociálních službách (poskyvatelé, obce). Veřejnost byla seznámena s výsledky anket a řízených rozhovorů i se zpracovanou sociodemografickou analýzou, která byla k dispozici pro připomínkování. Pracovní skupiny postupně stanovily priority jednotlivých oblastí a začaly vypracovávat návrhy aktivit. Řídící skupina se pravidelně scházela a průběh procesu koordinovala.

V závěrečné fázi projektu byl připravován tisk komunitního plánu, proběhlo také další veřejné setkání ke komunitnímu plánování, veřejnost mohla připomínkovat komunitní plán. Poté následovalo zapracování připomínek veřejnosti, projednání a připomínkování plánu v zastupitelstvu města Týn nad Vltavou a příprava tisku konečné verze komunitního plánu. Komunitní plán sociálních služeb na Vltavotýnsku byl schválen členy Sdružení měst a obcí Vltava.

### **Realizace projektu „Vzdělávání poskytovatelů a zadavatelů sociálních služeb v mikroregionech Vltavotýnsko a Lužnice 2006 – 2008“ (realizátor Spolek pro rozvoj regionu)**

Cílem projektu bylo podpořit vzdělávání poskytovatelů a zadavatelů sociálních služeb v mikroregionech Vltavotýnsko a Lužnice vedoucí k posílení jejich schopností a dovedností poskytovat sociální služby, které zajišťují integraci uživatelů těchto služeb do běžného života ve společnosti a zejména na trh práce a jejich udržení se na trhu práce.

Specifické cíle projektu:

- vzdělávání pracovníků obcí a organizací zřizovaných obcemi působící v sociální oblasti, kteří se zabývají/budou zabývat procesy komunitního plánování sociálních služeb v oblasti zajištění místní a typové dostupnosti služeb,
- vzdělávání poskytovatelů sociálních služeb pro cílové skupiny ohrožené sociálním vyloučením (nestátních neziskových organizací, obcí a svazků obcí) v oblasti zajištění kvality sociálních služeb vedoucích k sociální integraci (na principu existujících standardů kvality).

### **Rok 2007**

Vznik Regionálního projektového centra – kancelář po dohodě zpracovává projekty ze všech oblastí veřejného života.

Vytvoření Katalogu poskytovatelů sociálních služeb, zveřejněn na [www.tnv.cz](http://www.tnv.cz), distribuce všem poskytovatelům sociálních služeb a starostům obcí.

Distribuce vydaného „Komunitního plánu sociálních služeb na Vltavotýnsku“, text byl zveřejněn na [www.vltavotynsko.cz](http://www.vltavotynsko.cz) a na [www.tnv.cz](http://www.tnv.cz) (webové stránky Týna nad Vltavou).

S obsahem Plánu sociálních služeb na Vltavotýnsku byli seznámeni zastupitelé a starostové obcí Vltavotýnska.

Pokračují bezbariérové úpravy z náměstí k poště.

Vznikla nová chráněná dílna PO-TISK v rámci provozu Domova sv. Anežky, o.p.s. v objektu U svaté Kateřiny. Farní charita Týn nad Vltavou - rozšířena činnost terénního pracovníka, rozšířena vybavenost zařízení o počítače a bezplatné využití internetu pro uživatele služeb. Dále byla vybavena hudební zkušebna, navázána spolupráce s rodiči hlavně prostřednictvím přednášek

Zahájena příprava projektu „Prevence kriminality“

Článek ve Vltavínu 06/2007 na téma „Informace o sociálních službách“

Setkání koordinační a monitorovací skupiny

### **Rok 2008**

Vznikl nový poskytovatel osobní asistence Pomoc a péče Slunečnice, a to bez vnější podpory.

Vznikla a funguje chráněná dílna v Tiskárně Vltavín s. r. o.

Aktualizace Katalogu poskytovatelů sociálních služeb

Rada města vybrala pro poskytování pečovatelské služby firmu Ledax, o.p.s., která v roce 2009 převzala péči o klienty od Pečovatelské služby zřizované Jihočeským krajem.

Téma dobrovolnictví v Týně nad Vltavou rozpracovala velmi podrobně ve své bakalářské práci Jaroslava Kocová. Její bakalářskou práci „Rozvoj dobrovolnictví v Týně nad Vltavou“ bylo možné si prostudovat na webových stránkách [www.tnv.cz](http://www.tnv.cz).

Farní charita Týn nad Vltavou - nákup vozidla, rozšíření počtu klientů na vesnicích v okolí Týna nad Vltavou, odborné vzdělávání zaměstnanců, všichni zaměstnanci absolvovali v roce 2008 odborné vzdělávací kurzy akreditované MPSV zaměřené na pečovatelskou službu a osobní asistenci, propagace poskytovaných služeb s Domovem sv. Anežky společně informační letáky o poskytování služeb pečovatelské služby a osobní asistence. Došlo k rozšíření nabídky pro mládež v Nizkoprahovém zařízení pro děti a mládež (NZDM) Bongo - možnost bezplatné konzultace s psychologem. NZDM Bongo je od roku 2008 členem České asociace streetworker, zaměstnanci absolvovali odborné vzdělávací kurzy pro přímou práci s mládeží.

Pokračují bezbariérové úpravy z náměstí k poště.

Protidrogová prevence na školách je realizována zejména ve spolupráci se školními protidrogovými koordinátory. Probíhá pravidelné monitorování drogové scény na základních školách a gymnáziu v Týně nad Vltavou.

V druhé polovině května proběhl cyklus čtyř přednášek o nebezpečí drog pro děti organizované v MěDDM Týn nad Vltavou.

Od 5. 5. 2008 začala při MěÚ fungovat pracovní skupina z řad romských občanů. Vznikla díky projektu Úřadu práce v Českých Budějovicích (grant spolufinancovaný EU). Skupinu tvořilo 10 pracovníků (4 ženy, 6 mužů).

Při ZŠ Malá Strana byl zahájen malý pokus o založení kroužku pro malé romské děti předškolního věku od pěti let zaměřený na adaptaci dětí na školní výuku a orientaci na školní prostředí.

Ve Vltavínu 06/2008 a na [www.tnv.cz](http://www.tnv.cz) byl zveřejněn článek o průběhu realizace komunitního plánování v roce 2007 a 2008.

Domov sv. Anežky vydal letáček o terénních sociálních službách pro osoby se zdravotním postižením na Vltavotýnsku poskytovaných Domovem sv. Anežky a Farní charitou Týn nad Vltavou.

Setkání koordinační a monitorovací skupiny

### Rok 2009

Zpracovány podněty pracovní náplně pro sociálního poradce mikroregionu

Příprava studie centra pro seniory

První rok provozování pečovatelské služby Ledax, akce pro týnské seniory „Senioři komunikují“ - počítačový kurz - proběhl v květnu 2009, přednáška Občanské poradny, po které její pracovníci řešili problémy klientů, na rok 2010 byl plánován další počítačový kurz ve škole v Chrástěanech.

Rozšiřování služby Podpora samostatného bydlení u sv. Kateřiny

NZDM Bongo pořádal Den otevřených dveří, kde se mohli rodiče informovat o nabídce služeb NZD a Farní charity Týn nad Vltavou.

Zahájena práce na přípravě koncepce rizikových jevů – aktualizace dokumentu, který byl určen pro období 2006 – 2009.

Domov sv. Anežky realizoval informační a propagační výstavu v Městském muzeu Týn nad Vltavou, vydal informační komiks a informační videofilm.

Realizován a medializován projekt „Na společné cestě“ s výstupem tištěného a elektronického průvodce.

Prezentace sociálních služeb pro seniory ve Vltavínu.

Propagační materiály o sociálních službách byly leden - únor vystaveny na panelech MěÚ Týn nad Vltavou čp. 37, informační materiály o Domově sv. Anežky a Farní charitě Týn nad Vltavou (nabídka služeb) byly k dispozici ve venkovních stojanech MěÚ Týn nad Vltavou čp. 37 během roku.

Proběhla aktualizace webových stránek města [www.tnv.cz](http://www.tnv.cz) – Sociální služby.

Informační článek pro rodiče – téma protidrogová prevence.

Setkání koordinační a monitorovací skupiny KPSS na Vltavotýnsku

### Rok 2010

Aktualizace údajů Socio-demografické analýzy

Aktualizace Katalogu poskytovatelů sociálních služeb na Vltavotýnsku

Průzkum potřeb seniorů - anketa mezi seniory

Zpracování studie možností rozvoje rezidenčních služeb

Podpora procesů plánování sociálních služeb na území obcí s rozšířenou působností v Jihočeském kraji v rámci projektu „Podpora komunitního plánování sociálních služeb v Jihočeském kraji“ (realizátor Město Týn nad Vltavou)

Článek ve Vltavínu 07/2010 na téma „Průzkum potřeb seniorů na Vltavotýnsku“ a na webových stránkách města Týn nad Vltavou [www.tnv.cz](http://www.tnv.cz)

Článek na webových stránkách města Týn nad Vltavou [www.tnv.cz](http://www.tnv.cz) na téma „Komunitní plánování sociálních služeb“

Setkání koordinační a monitorovací skupiny KPSS na Vltavotýnsku

### Rok 2011 - 2012

**Zahájení a práce na projektu „Komunitní plánování sociálních služeb na Vltavotýnsku.“**

V červnu 2011 byl zahájen projekt „Komunitní plánování sociálních služeb na Vltavotýnsku“. Před začátkem samotné činnosti na projektu došlo ke zpracování plánu realizace projektu a informační kampaně. Na začátku byla sestavena řídicí skupina, a pak byly sestaveny pracovní skupiny dle priorit. Zároveň byla navázána spolupráce se starosty obcí a s poskytovateli služeb na Vltavotýnsku.

#### Realizace projektu, veřejné projednání

Proběhlo první veřejné projednání, které mělo za cíl vysvětlit veřejnosti důležitost aktualizace Komunitního plánu sociálních služeb na Vltavotýnsku a získat náměty a připomínky ke stávajícímu stavu. Realizátoři se zaměřili na zpracování aktualizace sociodemografické studie, a dále pak na zpracování analýz jednotlivých prioritních oblastí KPSS. V červenci proběhlo první setkání pracovních skupin. Byly zpracovány analýzy finančních toků v sociálních službách v mikroregionu. Veřejnost byla seznámena s výsledky anket a řízených rozhovorů i se zpracovanou sociodemografickou analýzou, která byla k dispozici pro připomínkování. Pracovní skupiny postupně stanovily priority jednotlivých oblastí a začaly vypracovávat návrhy aktivit. Řídící skupina se pravidelně scházela a průběh procesu koordinovala.

#### Návrh komunitního plánu a jeho připomínkování

V závěrečné fázi projektu se zkompletoval vlastní komunitní plán, proběhlo další veřejné setkání ke komunitnímu plánování – veřejnost mohla připomínkovat komunitní plán. Poté následovalo zapracování připomínek od veřejnosti, projednání a připomínkování plánu v zastupitelstvu města Týn nad Vltavou a příprava tisku konečné verze komunitního plánu.

#### Rok 2016

Realizace projektu financovaného Jihočeským krajem „Podpora plánování sociálních služeb na území správního obvodu ORP Týn nad Vltavou“: sestavení a setkání řídicí skupiny, setkání 3 pracovních skupin, zhodnocení plnění akčního plánu sociálních služeb 2016, návrhy a aktualizace akčního plánu sociálních služeb na rok 2017, setkání starostů u kulatého stolu, schválení akčního plánu sociálních služeb na rok 2017.

#### Rok 2018 - 2019

##### Zahájení a práce na projektu „Pokračování plánování sociálních služeb v ORP Týn nad Vltavou“

V únoru 2018 začala realizace projektu „Pokračování plánování sociálních služeb v ORP Týn nad Vltavou“. Na začátku tohoto projektu byl zpracován plán realizace projektu a informační kampaň. Byla sestavena řídicí skupina, dále pak byly sestaveny pracovní skupiny dle jednotlivých priorit. Byla zahájena spolupráce se starosty obcí a s poskytovateli služeb na Vltavotýnsku.

#### Realizace projektu, veřejné projednání

Proběhlo první veřejné projednání, které mělo za cíl vysvětlit veřejnosti důležitost aktualizace Komunitního plánu sociálních služeb na území ORP Týn nad Vltavou a získat náměty a připomínky ke stávajícímu stavu. V průběhu května a června proběhl monitoring akčního plánu 2017, který byl podkladem pro zpracování strategického plánu sociálních služeb s názvem Akční plán pro rok 2019. Tvorba akčního plánu probíhala od června do listopadu, kdy měla i veřejnost možnost připomínkovat, případně doplnit tento dokument. Následně byla finální verze Akčního plánu 2019 schválena řídicí skupinou projektu a předložena na setkání starostů ORP Týn nad Vltavou u kulatého stolu.

Od března do září probíhala anketa – průzkum potřeb cílových skupin, zpracovávaly se další analýzy jako např. aktualizace sociodemografické studie, analýza poskytovatelů sociálních služeb, analýza zadavatelů sociálních služeb, analýza zajištění sociálních služeb a analýzy finančních toků v sociálních službách v ORP Týn nad Vltavou.

#### Návrh komunitního plánu a jeho připomínkování

Na začátku roku 2019 začaly práce na Střednědobém plánu rozvoje sociálních služeb v ORP Týn nad Vltavou.

V průběhu února a března proběhlo první setkání pracovních skupin.

Veřejnost byla seznámena s výsledky anket a řízených rozhovorů i se zpracovanou sociodemografickou analýzou, která byla k dispozici pro připomínkování. Pracovní skupiny postupně stanovily priority jednotlivých oblastí a začaly vypracovávat návrhy aktivit. Řídící skupina se pravidelně scházela a průběh procesu koordinovala.

V závěrečné fázi projektu byl kompletován vlastní komunitní plán, proběhlo závěrečné veřejné setkání ke komunitnímu plánování – veřejnost mohla připomínkovat komunitní plán. Poté následovalo zapracování připomínek veřejnosti, projednání a připomínkování plánu u kulatého stolu starostů ORP Týn nad Vltavou na Valné hromadě. Po schválení řídicí skupinou a starosty obcí byl plán připraven k tisku.

# 1. SOCIODEMOGRAFICKÁ ANALÝZA ORP TÝN NAD VLTAVOU

## 1.1 Vymezení území SO ORP Týn nad Vltavou

Mikroregion Vltavotýnsko se nachází v centrální oblasti jižních Čech, poblíž soutoku řek Vltavy a Lužnice. Jeho územní hranice jsou totožné s hranicemi správního obvodu obce s rozšířenou působností Týn nad Vltavou (dále SO ORP). Mikroregion sousedí s pěti obcemi s rozšířenou působností Jihočeského kraje: Písek, Milevsko, Tábor, Soběslav a České Budějovice. Většina jeho území se nachází na severu Českobudějovického okresu na hranicích s okresy Písek a Tábor. Rozloha území je 262, 42 km<sup>2</sup>, tj. 2,6 % rozlohy celého Jihočeského kraje. V porovnání s ostatními obcemi s rozšířenou působností je Vltavotýnsko druhé nejmenší území obce s rozšířenou působností v Jihočeském kraji, menší je pouze správní obvod obce s rozšířenou působností Vodňany.

### SO ORP Týn nad Vltavou

stav k 1. 1. 2019



Vltavotýnsko získalo své jméno podle jednoho z nejstarších sídel jižních Čech, města Týna nad Vltavou. Týnská osada (označení hrazeného místa, pevnosti) vznikla pravděpodobně již v 11. století, když se území mezi Lužnicí a Vltavou dostalo do majetku pražského biskupství. Díky své výhodné poloze při vodní cestě a vltavskému brodu se z osady záhy stalo významné ekonomické a obchodní středisko, jehož existenci dokládá první písemná zpráva z roku 1229.



**Tabulka č. 1:** Charakteristika jednotlivých obcí SO ORP Týn nad Vltavou (k 31. 12. 2017)

Obec	Části obce	Obyv.	Výměra v ha
<b>Bečice</b>	Bečice	<b>97</b>	448
<b>Čenkov u Bechyně</b>	Čenkov u Bechyně	<b>58</b>	126,53
<b>Dobšice</b>	Dobšice	<b>115</b>	434
<b>Dolní Bukovsko</b>	Bzí Dolní Bukovsko Horní Bukovsko Hvozdno Pelejovice Popovice Radonice Sedlíkovice	<b>1 765</b>	3 540
<b>Dražič</b>	Březí Dražič Nepomuk– Karlov Vranov	<b>235</b>	134,69
<b>Hartmanice</b>	Hartmanice	<b>187</b>	897
<b>Horní Kněžeklady</b>	Dolní Kněžeklady Horní Kněžeklady Štipoklasy	<b>108</b>	784
<b>Hosty</b>	Hosty	<b>156</b>	857
<b>Chrástany</b>	Doubrava Doubravka Chrástany Koloměřice Pašovice	<b>716</b>	2 294
<b>Modrá Hůrka</b>	Modrá Hůrka Pořežanky	<b>86</b>	396

Obec	Části obce	Obyv.	Výměra v ha
<b>Temelín</b>	Březí u Týna nad Vltavou Knín Kočín Křtěnov Lhota pod Horami Litoradlice Podhájí Sedlec Temelín Temelínek Zvěrkovice	<b>857</b>	5 041
<b>Týn nad Vltavou</b>	Hněvkovice Koloděje nad Lužnicí Malá Strana Netěchovice Nuzice Předčice Týn nad Vltavou Vesce	<b>8 006</b>	4 304
<b>Všemslyce</b>	Bohunice Neznašov Slavětice Všemslyce Všeteč	<b>1 105</b>	2 813
<b>Žimutice</b>	Hrušov Kraťovčice Pořežany Smilovice Sobětice Třítim Tuchonice Žimutice	<b>608</b>	3 174

Zdroj: <http://www.czso.cz>

## 1.2 Obyvatelstvo území SO ORP Týn nad Vltavou

### 1.2.1 SO ORP Týn nad Vltavou

SO ORP – správní obvod obce s rozšířenou působností

K 31. 12. 2017 žilo v SO ORP Týn nad Vltavou 14 099 obyvatel ve 14 obcích a 58 částech obcí. Z tohoto počtu 8 006 obyvatel (tj. 56,8 %) obývalo jediné město regionu, Týn nad Vltavou. Týn nad Vltavou je městem s největším počtem obyvatel v území, proto je přirozeným centrem oblasti.

Pouze tři obce v ORP přesahují počet 1 000 obyvatel – městys Dolní Bukovsko (1 765), obec Všemyslice (1 105) a město Týn nad Vltavou (8 006). Ve velikostní kategorii obcí 200 – 1 000 obyvatel jsou obce Temelín (857), Chrástřany (716), Žimutice (608) a Dražič (235). Méně než 200 obyvatel mají obce Hartmanice (187), Hosty (156), Dobšice (115) a Horní Kněžeklady (108). Nejmenšími obcemi mikroregionu, s počtem obyvatel pod 100 jsou Bečice (97), Modrá Hůrka (86) a Čenkov u Bechyně (58).

**Graf č. 1:** Počet obyvatel města Týn nad Vltavou s porovnáním s ostatními obcemi mikroregionu Vltavotýnsko (stav k 31. 12. 2017)

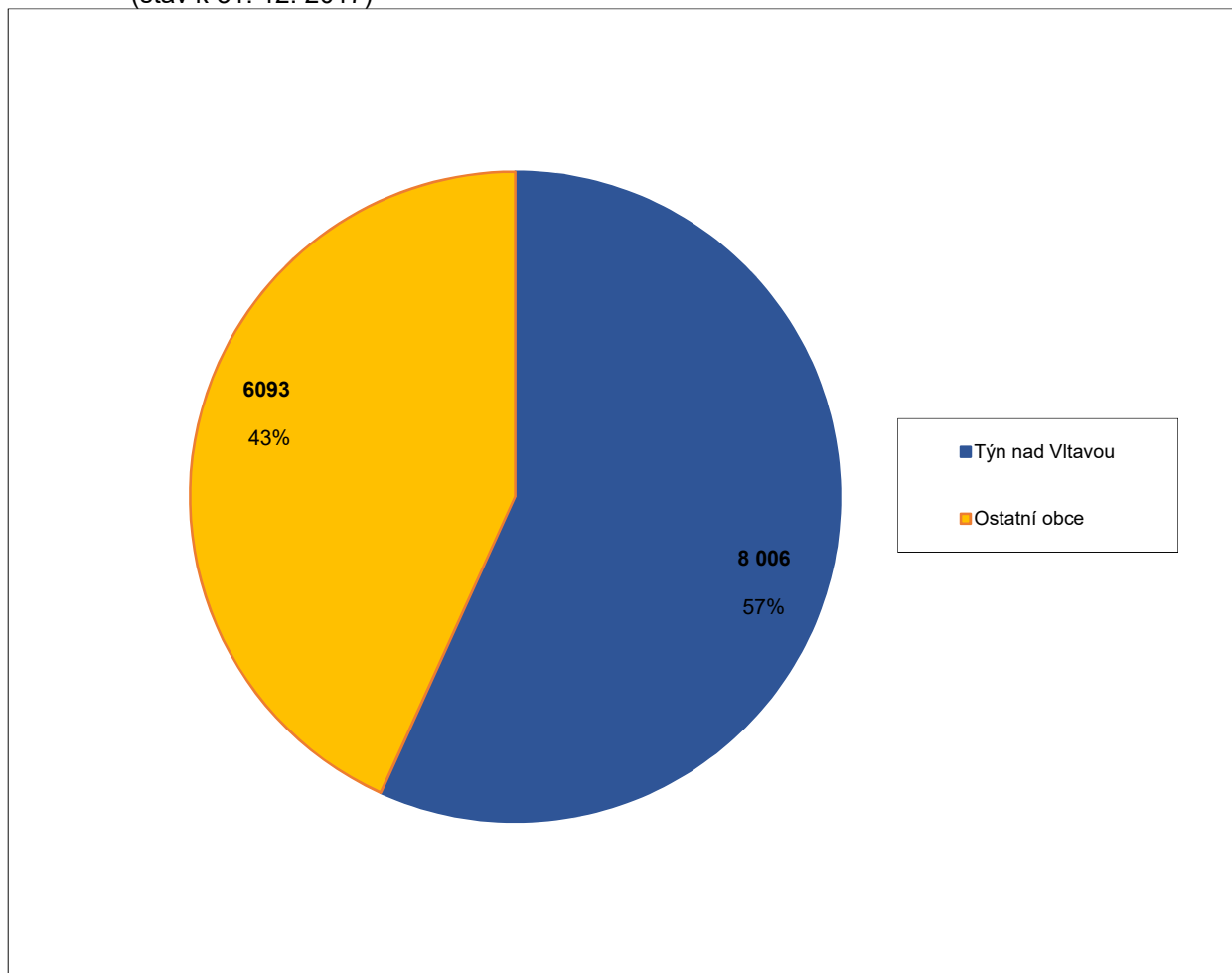

Zdroj: <http://www.czso.cz>

## 1.2.2 Věková skladba obyvatel

Průměrný věk obyvatel SO ORP Týn nad Vltavou byl 41,6 roku (2017), ve stejném období byl v celém Jihočeském kraji 42,5 roku. V tabulce níže jsou zmíněny další údaje platné pro ostatní SO ORP Jihočeského kraje.

**Tabulka č. 2:** Demografický vývoj jednotlivých SO ORP v Jihočeském kraji v roce 2017

SO ORP	Počet obyvatel	Celkový přírůstek (na 1 000 obyvatel)	Průměrný věk
Blatná	13 705	-0,2	43,6
České Budějovice	160 269	8,1	41,9
Český Krumlov	41 674	-0,6	41,4
Dačice	18 954	-6,9	43,1
Jindřichův Hradec	47 131	-2,4	42,8
Kaplice	19 540	3,0	40,9
Milevsko	18 251	-5,4	44,7
Písek	52 816	5,6	42,9
Prachatice	33 332	1,3	41,9
Soběslav	21 936	-1,4	43,6
Strakonice	45 347	1,3	42,7
Tábor	80 347	0,6	43,0
Trhové Sviny	18 969	5,2	41,5
Třeboň	24 570	-1,9	43,5
<b>Týn nad Vltavou</b>	<b>14 099</b>	<b>0,1</b>	<b>41,6</b>
Vimperk	17 368	-2,3	42,6
Vodňany	11 708	0,8	41,9
<b>Jihočeský kraj celkem</b>	<b>640 196</b>	<b>2,2</b>	<b>42,5</b>

Pozn.: Hodnoty jsou vždy k 31. 12. daného roku  
Zdroj: <http://www.czso.cz>

**Tabulka č. 3:** Počet obyvatel v jednotlivých obcích SO ORP Týn nad Vltavou

Obec	Počet obyvatel			
	2001	2006	2010	2017
Bečice	107	108	103	97
Čenkov u Bechyně	57	52	45	58
Dobšice	117	113	111	115
Dolní Bukovsko	1 436	1 521	1 571	1 765
Dražič	248	216	215	235
Hartmanice	183	162	162	187
Horní Kněžeklady	110	112	109	108
Hosty	160	148	159	156
Chrástany	711	727	735	716
Modrá Hůrka	80	73	75	86
Temelín	737	791	845	857
<b>Týn nad Vltavou</b>	<b>8 061</b>	<b>8 484</b>	<b>8 344</b>	<b>8 006</b>
Všemyslice	943	955	1 015	1 105
Žimutice	574	583	604	608
<b>SO ORP Týn nad Vltavou celkem</b>	<b>13 524</b>	<b>14 045</b>	<b>14 093</b>	<b>14 099</b>

Pozn.: Data k 31. 12. daného roku

Zdroj: <http://www.czso.cz>**Tabulka č. 4:** Charakteristika obcí Vltavotýnska z hlediska věkové struktury (stav k 31. 12. 2017)

Obec	Počet obyvatel	z toho		Předprod. věk	Produktivní věk	Poprod. věk	Průměrný věk
		muži	ženy				
Bečice	97	45	52	12	65	20	42,4
Čenkov u Bechyně	58	24	34	13	37	8	35,8
Dobšice	115	60	55	21	76	18	39,5
Dolní Bukovsko	1 765	887	878	287	1 181	297	41,1
Dražič	235	111	124	25	140	70	48,3
Hartmanice	187	95	92	39	120	28	38,2
Horní Kněžeklady	108	46	62	9	71	28	47,9
Hosty	156	79	77	21	100	35	46,1
Chrástany	716	353	363	109	455	152	43,1
Modrá Hůrka	86	45	41	19	52	15	37,9
Temelín	857	461	396	131	550	176	42,4
<b>Týn nad Vltavou</b>	<b>8 006</b>	<b>3 942</b>	<b>4 064</b>	<b>1 228</b>	<b>5 476</b>	<b>1 302</b>	<b>41,2</b>
Všemyslice	1 105	582	523	158	762	185	42,1
Žimutice	608	317	291	90	405	113	41,7
<b>SO ORP Týn nad Vltavou celkem</b>	<b>14 099</b>	<b>7 047</b>	<b>7 052</b>	<b>2 162</b>	<b>9 490</b>	<b>2 447</b>	<b>41,6</b>

Zdroj: <http://www.czso.cz>

### 1.2.3 Počet obyvatel v jednotlivých obcích ORP Týn nad Vltavou v letech 2007 – 2017

#### Počet obyvatel v jednotlivých obcích ORP Týn nad Vltavou (2007 – 2017)

Za posledních pět let je počet obyvatel v obcích stabilní nebo mírně klesá. Viditelný nárůst je v obci Dolní Bukovsko, Temelín. Ve městě Týn nad Vltavou naopak klesl za poslední dobu počet obyvatel o 338 obyvatel.

Tabulka č. 5: Bečice

Rok		2007	2012	2017
Počet obyvatel	celkem	109	107	97
	z toho ženy	49	50	52
Předproduktivní věk		13	16	12
Produktivní věk		68	60	65
Poproduktivní věk		28	27	20

Tabulka č. 6: Čenkov u Bechyně

Rok		2007	2012	2017
Počet obyvatel	celkem	45	50	58
	z toho ženy	27	30	34
Předproduktivní věk		3	5	13
Produktivní věk		33	33	37
Poproduktivní věk		9	11	8

Tabulka č. 7: Dobšice

Rok		2007	2012	2017
Počet obyvatel	celkem	111	113	115
	z toho ženy	57	55	55
Předproduktivní věk		17	17	21
Produktivní věk		78	74	76
Poproduktivní věk		16	17	18

Tabulka č. 8: Dolní Bukovsko

Rok		2007	2012	2017
Počet obyvatel	celkem	1 571	1 491	1 765
	z toho ženy	785	755	878
Předproduktivní věk		222	236	287
Produktivní věk		1 115	967	1 181
Poproduktivní věk		234	218	297

**Tabulka č. 9:** Dražič

Rok		2007	2012	2017
Počet obyvatel	celkem	215	213	235
	z toho ženy	109	108	124
Předproduktivní věk		22	16	25
Produktivní věk		138	120	140
Poproduktivní věk		55	65	70

**Tabulka č. 10:** Hartmanice

Rok		2007	2012	2017
Počet obyvatel	celkem	162	164	187
	z toho ženy	79	82	92
Předproduktivní věk		32	31	39
Produktivní věk		103	98	120
Poproduktivní věk		27	30	28

**Tabulka č. 11:** Horní Kněžeklady

Rok		2007	2012	2017
Počet obyvatel	celkem	109	112	108
	z toho ženy	61	59	62
Předproduktivní věk		9	14	9
Produktivní věk		68	56	71
Poproduktivní věk		32	32	28

**Tabulka č. 12:** Hosty

Rok		2007	2012	2017
Počet obyvatel	celkem	152	159	156
	z toho ženy	73	78	77
Předproduktivní věk		9	20	21
Produktivní věk		89	99	100
Poproduktivní věk		49	40	35

**Tabulka č. 13:** Chrástany

Rok		2007	2012	2017
Počet obyvatel	celkem	735	708	716
	z toho ženy	369	355	363
Předproduktivní věk		105	85	109
Produktivní věk		486	452	455
Poproduktivní věk		144	135	152

**Tabulka č. 14:** Modrá Hůrka

Rok		2007	2012	2017
Počet obyvatel	celkem	75	76	86
	z toho ženy	34	38	41
Předproduktivní věk		16	10	19
Produktivní věk		45	42	52
Poproduktivní věk		14	19	15

**Tabulka č. 15: Temelín**

Rok		2007	2012	2017
Počet obyvatel	celkem	845	789	857
	z toho ženy	387	375	396
Předproduktivní věk		140	140	131
Produktivní věk		571	473	550
Poproduktivní věk		134	125	176

**Tabulka č. 16: Týn nad Vltavou**

Rok		2007	2012	2017
Počet obyvatel	celkem	8 344	8 420	8 006
	z toho ženy	4 276	4 320	4 064
Předproduktivní věk		1 364	1 528	1 228
Produktivní věk		5 978	5 538	5 476
Poproduktivní věk		1 002	903	1 302

**Tabulka č. 17: Všemyslice**

Rok		2007	2012	2017
Počet obyvatel	celkem	1 015	962	1 105
	z toho ženy	491	466	523
Předproduktivní věk		143	151	158
Produktivní věk		753	653	762
Poproduktivní věk		119	105	185

**Tabulka č. 18: Žimutice**

Rok		2007	2012	2017
Počet obyvatel	celkem	604	571	608
	z toho ženy	304	288	291
Předproduktivní věk		86	85	90
Produktivní věk		423	361	405
Poproduktivní věk		95	94	113

Pozn.: Hodnoty jsou vždy k 31. 12. daného roku  
Zdroj: <http://www.czso.cz>

### Počet obyvatel na území SO ORP Týn nad Vltavou v letech 2007 – 2017

V mikroregionu Vltavotýnsko je relativní přírůstek obyvatel mírně zvýšený. Největší podíl na přírůstku má městys Dolní Bukovsko, kde došlo v letech 2007 až 2017 k nárůstu počtu obyvatel z 1 571 na 1 765, tedy o 194 lidí je zde více. V Týně nad Vltavou klesl ve sledované dekádě počet obyvatel o 338 (z 8 344 na 8 006).

Index stáří vyjadřuje poměr mezi obyvatelstvem starším 65 let a osobami mladšími 14 let. Tento ukazatel charakterizuje stáří populace. V roce 2007 byl index stáří 78,9, o deset let později to bylo již 113,2. Z uvedené tabulky č. 19 je zřejmé, že v mikroregionu Vltavotýnsko dosahuje tento index vzestupných hodnot. **Je proto nezbytné přikládat význam nárůstu věkové skupiny seniorů, tedy referenční skupiny s pravděpodobnou potřebou sociální pomoci.**

Tabulka č. 19: Počet obyvatel v SO ORP Týn nad Vltavou v letech 2007 – 2017

Rok	2007	2008	2009	2010	2011	2012	2013	2014	2015	2016	2017	
Počet obyvatel k 31. 12.	14 087	14 167	14 114	14 093	14 030	14 112	14 104	14 096	14 104	14 098	14 099	
z toho podle pohlaví	muži	6 982	7 018	6 989	6 991	6 999	7 033	7 068	7 076	7 079	7 050	7 047
	ženy	7 105	7 149	7 125	7 102	7 031	7 079	7 036	7 020	7 025	7 048	7 052
z toho ve věku	0 – 14 let	2 356	2 284	2 228	2 191	2 138	2 183	2 152	2 147	2 169	2 159	2 162
	15 – 64 let	9 871	9 991	9 972	9 955	9 882	9 828	9 760	9 681	9 604	9 561	9 490
	65 a více let	1 860	1 892	1 914	1 947	2 010	2 101	2 192	2 268	2 331	2 378	2 447
Index stáří (%)	78,9	82,8	85,9	88,9	94,0	96,2	101,9	105,6	107,5	110,1	113,2	

Pozn.: Hodnoty jsou vždy k 31. 12. daného roku

Zdroj: <http://www.czso.cz>

Graf č. 2: Vývoj počtu obyvatel ve SO ORP Týn nad Vltavou v letech 2007 – 2017

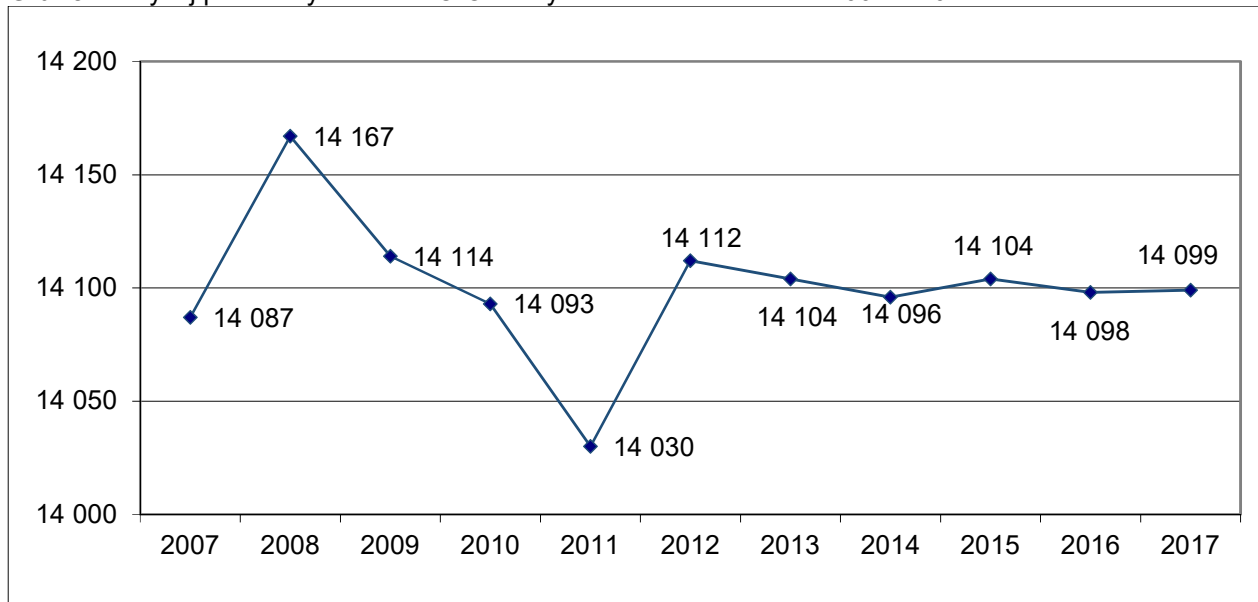

Zdroj: <http://www.czso.cz>

Z grafu je zřejmé, že počet obyvatel v zájmovém území nejvíce kolísal v první polovině sledovaného období, poté byl již více méně konstantní.



**Graf č. 3:** Počet obyvatel v SO ORP Týn nad Vltavou v letech 2007 – 2017  
Porovnání ORP Týn nad Vltavou s ostatními obcemi v území mimo města Týn nad Vltavou

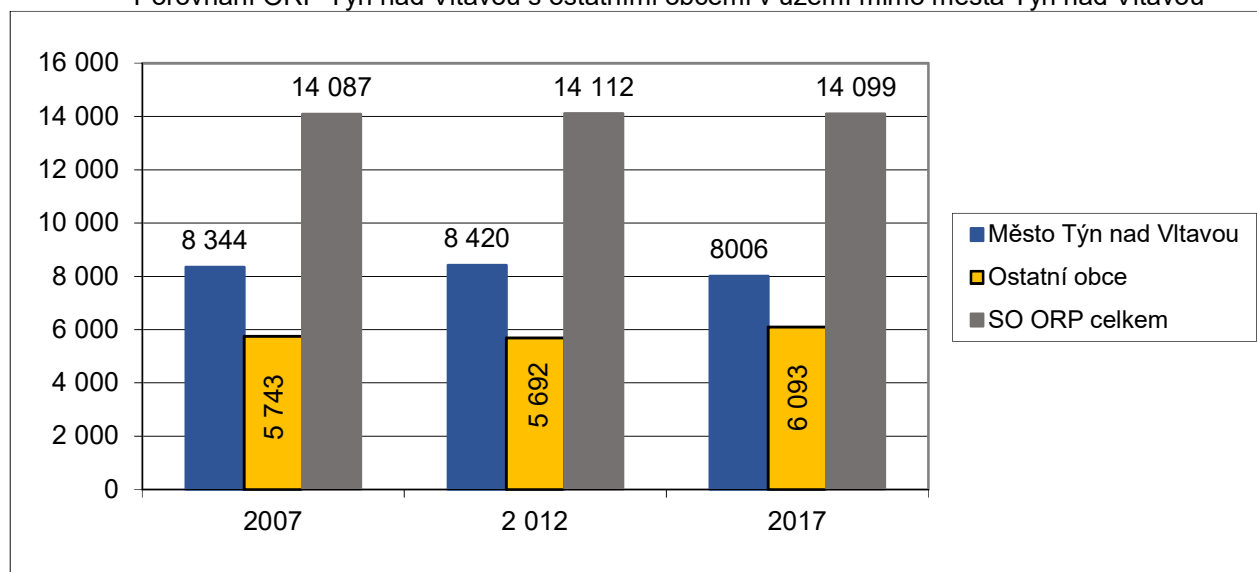

Zdroj: <http://www.czso.cz>

**Tabulka č. 20: Sňatky a rozvody v SO ORP Týn nad Vltavou v letech 2007 – 2016**

Rok		2007	2008	2009	2010	2011	2012	2013	2014	2015	2016
<b>Sňatky celkem</b>		71	66	44	51	56	50	59	63	82	90
<b>z toho ženich</b>	svobodný	52	49	36	34	45	35	44	47	62	72
	rozvedený	18	17	8	17	10	15	14	15	20	16
	ovdovělý	1	0	0	0	1	0	1	1	0	2
<b>z toho nevěsta</b>	svobodná	53	46	33	35	39	41	38	44	64	75
	rozvedená	17	20	9	15	15	9	21	18	18	18
	ovdovělá	1	0	2	1	2	0	0	1	0	1
<b>oba</b>	svobodní	44	41	32	29	37	32	32	40	55	66
<b>z toho</b>	ženich ve věku 16 – 19	0	0	0	1	1	1	0	0	0	0
	ženich ve věku 20 – 24	4	5	6	2	7	2	8	2	6	7
	ženich ve věku 25 – 29	27	21	10	12	14	20	13	21	28	36
	ženich ve věku 30 – 34	20	20	16	9	16	10	9	19	18	14
	ženich ve věku 35 – 39	8	11	7	12	9	7	10	11	11	17
	ženich ve věku 40 +	12	9	5	15	9	11	19	10	19	16
	nevěsta ve věku 16 – 19	1	2	3	1	2	1	1	0	0	0
	nevěsta ve věku 20 – 24	20	12	8	5	13	10	12	9	13	20
	nevěsta ve věku 25 – 29	25	24	16	19	12	22	12	25	36	36
	nevěsta ve věku 30 – 34	11	16	9	11	14	5	13	14	10	10
	nevěsta ve věku 35 – 39	6	6	4	7	8	7	10	6	11	9
	nevěsta ve věku 40 +	8	8	4	8	9	11	19	10	19	16
<b>Počet sňatků na 1000 obyvatel</b>		5,1	4,7	3,1	3,6	4,0	3,6	4,2	4,5	5,8	6,4
<b>Rozvody celkem</b>		40	47	43	33	46	36	33	42	36	36
<b>z toho podle délky trvání manželství</b>	0 – 1 rok	1	1	4	4	3	1	1	2	0	2
	2 – 4 roky	8	5	5	7	6	3	5	9	4	5
	5 – 9 let	8	10	6	5	9	4	9	10	11	6
	10 – 14 let	11	9	4	4	9	8	5	4	7	15
	15 a více let	12	22	24	13	19	20	13	17	14	8
<b>Rozvody s nezletilými dětmi</b>		29	33	26	20	28	21	19	25	22	27
<b>Počet rozvodů na 1000 obyvatel</b>		2,8	3,3	3,0	2,3	3,3	2,6	2,3	3,0	2,6	2,6
<b>Rozvody na 100 sňatků</b>		56,3	71,2	97,7	64,7	82,1	72,0	55,9	66,7	43,9	40,0

Pozn.: Hodnoty jsou vždy k 31. 12. daného roku  
Zdroj: <http://www.czso.cz>

**Graf č. 4:** Porovnání počtu sňatků a rozvodů SO ORP Týn nad Vltavou 2007 – 2016

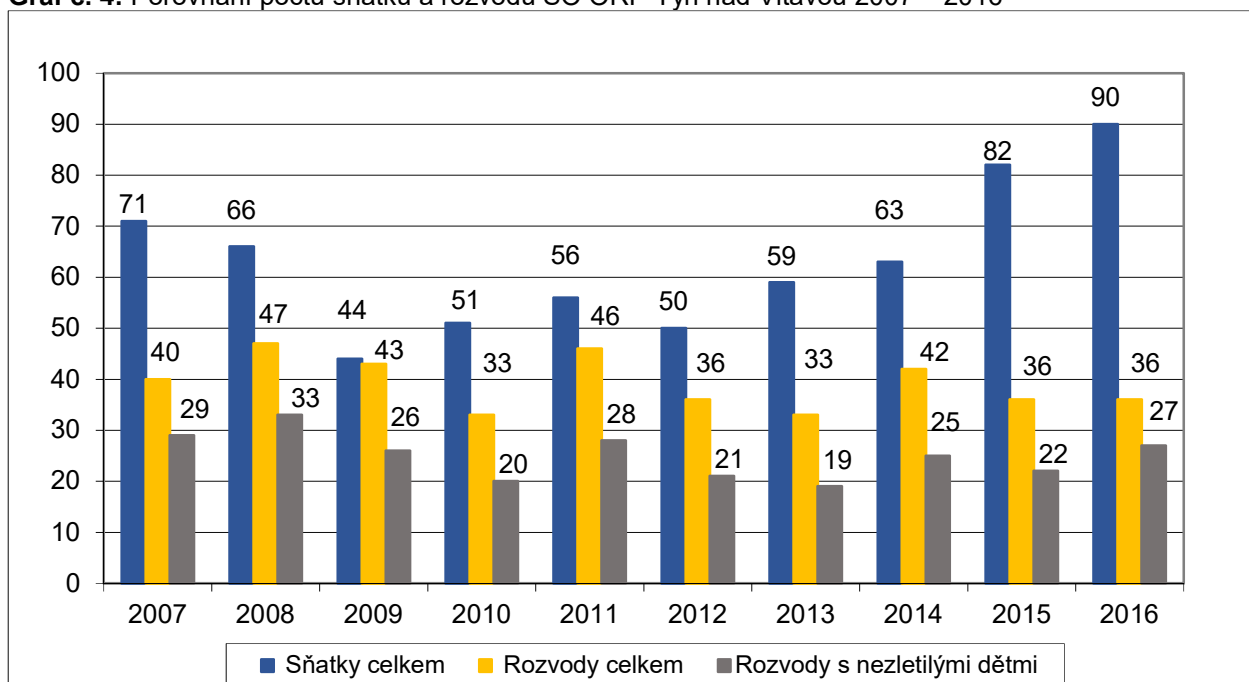

Zdroj: <http://www.czso.cz>

Počty sňatků v ORP Týn nad Vltavou v období let 2007 – 2016 zpočátku klesaly (v roce 2009 to bylo pouhých 44 sňatků), od roku 2013 však dochází k trvalému nárůstu, roku 2016 byl počet sňatků 90. Výši počtu sňatků na Vltavotýnsku ovlivňuje věková struktura obyvatelstva, a svůj podíl na tom má i trend současné společnosti, kdy mladé páry odkládají sňatky, nebo žijí v partnerském vztahu bez manželství.

Počty rozvodů v mikroregionu ve sledovaném období se pohybují v rozmezí 33 rozvodů (roky 2010 a 2014) až 47 rozvodů ročně (rok 2008). Podíl rozvodů s nezletilými dětmi na celkovém počtu rozvodů dosahuje v každém roce vymezeného období vždy téměř dvouřetinové hodnoty.

**Graf č. 5:** Porovnání počtu narozených dětí a počtu zemřelých obyvatel v SO ORP Týn nad Vltavou v letech 2007 – 2017

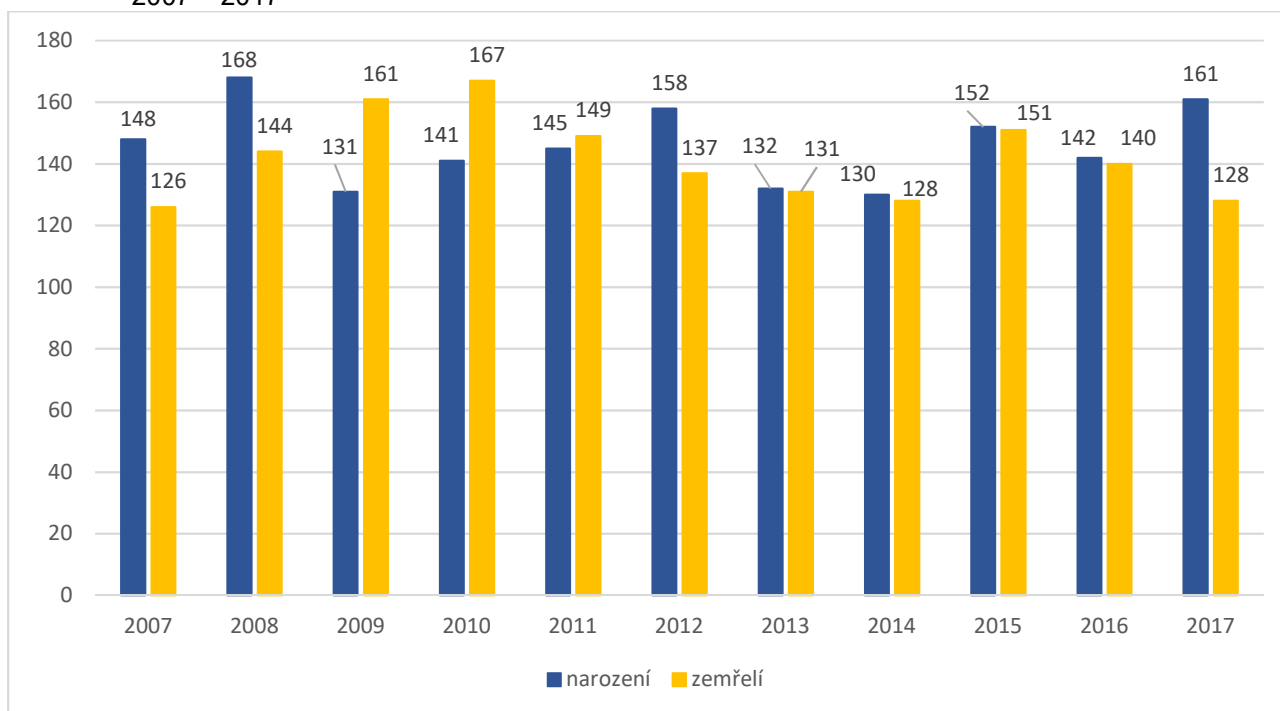

Zdroj: <http://www.czso.cz>

Počet narozených dětí v období let 2007 – 2017 mírně kolísal. Nejvyšší byl na počátku období, kdy se v roce 2008 narodilo 168 dětí, naopak nejnižší v roce 2014, kdy se narodilo dětí 130. Rozdíl mezi těmito „extrémy“ tak činí 38.

Obdobně je tomu se zemřelými, kde počet také mírně kolísá. V roce 2010 zemřelo 167 osob, nejméně zemřelých bylo roku 2007, kdy zemřelo 126 lidí.

Podstatné, je že ve sledovaném období (mimo roky 2009, 2010, 2011) převyšuje počet narozených počet zemřelých. V roce 2009 zemřelo o 30 lidí více, než se jich narodilo. Naproti tomu se v roce 2017 narodilo o 47 lidí více, než zemřelo.

## 1.2.4 Pohyb obyvatelstva

Tento demografický ukazatel vyjadřuje změny v počtu obyvatelstva ve sledovaném území. Je složen z přirozeného a mechanického pohybu. Přirozený pohyb obyvatelstva se skládá ze dvou protikladných jevů – porodnosti (natality) a úmrtnosti (mortality). Jejich výsledkem je přirozený přírůstek nebo úbytek. Mechanický pohyb (migrace) je tvořen přistěhovalectvím (imigrací) a vystěhovalectvím (emigrací). Výsledkem je poté saldo migrace (kladné či záporné). Celkový přírůstek (či úbytek) je součtem přirozeného přírůstku a salda migrace.

**Tabulka č. 21:** Pohyb obyvatelstva v SO ORP Týn nad Vltavou a ve vyšších administrativních jednotkách (porovnání let 2010 a 2017)

Počet obyvatel k 1. 1.		narození	zemřelí	přirozený přírůstek	přistěhovalí	vystěhovalí	saldo migrace	celkový přírůstek	Počet obyvatel ke 31. 12.	
Česká republika	2010	10 506 813	117 153	106 844	10 309	30 515	14 867	15 648	25 957	10 532 770
	2017	10 578 820	114 405	111 443	2 962	45 957	17 684	28 273	31 235	10 610 055
Jihočeský kraj	2010	637 643	6 933	6 416	517	4 916	4 370	546	1 063	638 706
	2017	638 782	6 880	6 752	128	6 020	4 734	1 286	1 414	640 196
Okres České Budějovice	2010	186 681	2 193	1 804	389	2 430	1 701	729	1 118	187 799
	2017	191 945	2 159	1 917	242	3 212	2 062	1 150	1 392	193 337
SO ORP Týn nad Vltavou	2010	14 114	141	167	-26	269	264	5	-21	14 093
	2017	14 098	161	128	33	239	271	-32	1	14 099

Zdroj: <http://www.czso.cz>

Komparací údajů o pohybu obyvatelstva v jednotlivých administrativních jednotkách vidíme, že SO ORP Týn nad Vltavou se vyšším jednotkám vymyká. Jestliže všechny vyšší jednotky mají kladný přirozený přírůstek, v roce 2010 Vltavotýnsko mělo přirozený úbytek. A jelikož saldo migrace bylo takřka vyrovnané, dosahoval celkový přírůstek záporné hodnoty. Obdobně tomu bylo v roce 2017, kdy se sice narodilo více dětí, než zemřelo lidí (tedy byl přirozený přírůstek), avšak z regionu odešlo více lidí, než přišlo (tudíž záporné saldo migrace). A protože obě dílčí hodnoty jsou takřka vyvážené, je celkový přírůstek pouhých jedna osoba.

Pokud budeme pátrat po příčině této „abnormality“ na mikroregionální úrovni, nelze si nevšimnout přirozeného úbytku v roce 2010 (-26 osob) a téměř vyrovnaného migračního salda v témže roce (+5 osob) a zároveň vyrovnaných hodnot těchto ukazatelů v roce 2017 (33 a -32). Tento jev je patrný zejména v menších a malých regionech republiky. V malých a menších sídlech je nižší natalita než ve větších a velkých městech, počet přistěhovalých je do malých sídel a obcí všeobecně nízký.

Příčinou nízké natality je menší množství lidí v potenciálním rodičovském věku, kdy nastupující generace mladých lidí ve věku pro zakládání rodin již není tak početná jako předcházející (zejména tzv. Husákovy děti) a tzv. babyboom z první dekády tohoto století již značně polevil.

Vyvážená migrace je dána nízkou přitažlivostí regionu (resp. sídel v regionu) z důvodu neuspokojivého uplatnění osob s vyšším vzděláním (VŠ, vyšší odborné), případně nevyhovující infrastruktury a vybavenosti sídel. Všeobecně lze říci, že v zájmové oblasti se uplatňují stejné trendy v populačním chování (procesy urbanizace a suburbanizace, demografické stárnutí, nižší úroveň vzdělání atd.) jako v jiných podobně velkých

a geograficky situovaných regionech. Podrobnější rozbor pohybu obyvatelstva v jednotlivých obcích zájmové oblasti podává tabulka č. 22.

**Tabulka č. 22:** Pohyb obyvatelstva v jednotlivých obcích SO ORP Týn nad Vltavou (období 2001 – 2017)

Obec	2001			2010			2017		
	přirozený přírůstek	saldo migrace	celkový přírůstek	přirozený přírůstek	saldo migrace	celkový přírůstek	přirozený přírůstek	saldo migrace	celkový přírůstek
Bečice	0	-2	-2	-2	0	-2	0	-1	-1
Čenkov u Bechyně	1	1	2	-2	0	-2	2	-3	-1
Dobšice	0	1	1	1	-4	-3	0	-4	-4
Dolní Bukovsko	-17	23	6	-4	16	12	2	14	16
Dražič	-3	-1	-4	-7	5	-2	1	3	4
Hartmanice	-1	3	2	-3	-1	-4	3	-1	2
Horní Kněžeklady	-2	0	-2	1	1	2	-1	2	1
Hosty	-1	4	3	-6	5	-1	-1	-4	-5
Chrástany	7	7	14	-3	13	10	-7	-2	-9
Modrá Hůrka	0	-1	-1	-2	1	-1	-4	-1	-5
Temelín	-4	22	18	-2	8	6	-2	-10	-12
Týn nad Vltavou	31	-120	-89	2	-82	-80	34	-37	-3
Všemslyce	1	-14	-13	6	31	37	-1	9	8
Žimutice	-4	-8	-12	-5	12	7	7	3	10
<b>SO ORP Týn nad Vltavou celkem</b>	<b>8</b>	<b>-85</b>	<b>-77</b>	<b>-26</b>	<b>5</b>	<b>-21</b>	<b>33</b>	<b>-32</b>	<b>1</b>

Pozn.: Hodnoty jsou vždy k 31. 12. daného roku

Zdroj: <http://www.czso.cz>

Z tabulky je patrné, že v uplynulém období se zastavil propad počtu obyvatel, který byl v roce 2001 způsoben zejména vysokou emigrací a v roce 2010 nízkou natalitou.

### Porovnání SO ORP Týn nad Vltavou s ostatními SO ORP v Jihočeském kraji (2007 – 2017)

V polovině 90. let se nárůst počtu obyvatel v Jihočeském kraji zastavil a v dalších letech docházelo střídavě k mírnému poklesu nebo nárůstu. V posledních deseti letech (2007 – 2017) vzrostl počet obyvatel v Jihočeském kraji o 8 809 obyvatel.

**Tabulka č. 23:** Pohyb obyvatelstva podle správních obvodů ORP Jihočeského kraje v letech 2010 a 2017

SO ORP		Narození	Zemřelí	Přirozený přírůstek	Přistěhovalí	Vystěhovalí	Saldo migrace	Celkový přírůstek
Blatná	2010	141	148	-7	180	344	-164	-171
	2017	135	157	-22	220	201	19	-3
České Budějovice	2010	1849	1438	411	2208	1627	581	992
	2017	1 767	1 594	173	3 098	1 978	1 120	1 293
Český Krumlov	2010	475	369	106	716	799	-83	23
	2017	454	441	13	734	774	-40	-27
Dačice	2010	210	212	-2	256	290	-34	-36
	2017	188	223	-35	231	328	-97	-132
Jindřichův Hradec	2010	484	483	1	620	620	0	1
	2017	476	496	-20	624	715	-91	-111
Kaplice	2010	218	188	30	474	456	18	48
	2017	208	184	24	482	447	35	69
Milevsko	2010	181	211	-30	208	220	-12	-42
	2017	169	190	-21	258	335	-77	-98
Písek	2010	527	570	-43	759	591	168	125
	2017	555	576	-21	1 058	742	316	295
Prachatice	2010	388	314	74	488	621	-133	-59
	2017	373	343	30	583	568	15	45
Soběslav	2010	229	227	2	293	291	2	4
	2017	198	265	-67	360	323	37	-30
Strakonice	2010	476	480	-4	569	589	-20	-24
	2017	519	496	23	639	605	34	57
Tábor	2010	857	835	22	936	907	29	51
	2017	895	850	45	1 083	1 083	0	45
Trhové Sviny	2010	203	199	4	424	281	143	147
	2017	231	195	36	400	338	62	98
Třeboň	2010	263	277	-14	376	412	-36	-50
	2017	241	270	-29	478	496	-18	-47
<b>Týn nad Vltavou</b>	2010	<b>141</b>	<b>167</b>	<b>-26</b>	<b>269</b>	<b>264</b>	<b>5</b>	<b>-21</b>
	2017	<b>161</b>	<b>128</b>	<b>33</b>	<b>239</b>	<b>271</b>	<b>-32</b>	<b>1</b>
Vimperk	2010	180	183	-3	271	289	-18	-21
	2017	180	205	-25	301	316	-15	-40
Vodňany	2010	111	115	-4	312	212	100	96
	2017	130	139	-9	266	248	18	-9
Průměrné hodnoty	2010	407,82	377,41	30,41	550,53	518,41	32,12	62,53
	2017	404,71	397,18	7,53	650,24	574,59	75,65	83,18

Pozn.: Hodnoty jsou vždy k 31. 12. daného roku

Zdroj: <http://www.czso.cz>

Ze 17 správních obvodů Jihočeského kraje má správní obvod Týn nad Vltavou třetí nejnižší porodnost. Nižší je ve správních obvodech Vodňany a Blatná.

**Tabulka č. 24:** Pohyb obyvatelstva v jednotlivých obcích SO ORP Týn nad Vltavou v letech 2010 a 2017

Název obce		Narození	Zemřelí	Přirozený přírůstek	Přistěhovalí	Vystěhovalí	Saldo migrace	Celkový přírůstek
Bečice	2010	0	2	-2	0	0	0	-2
	2017	2	2	0	1	2	-1	-1
Čenkov u Bechyně	2010	0	2	-2	0	0	0	-2
	2017	2	0	2	0	3	-3	-1
Dobšice	2010	1	0	1	4	8	-4	-3
	2017	1	1	0	0	4	-4	-4
Dolní Bukovsko	2010	14	18	-4	31	15	16	12
	2017	18	16	2	48	34	14	16
Dražič	2010	2	9	-7	7	2	5	-2
	2017	5	4	1	7	4	3	4
Hartmanice	2010	1	4	-3	1	2	-1	-4
	2017	3	0	3	3	4	-1	2
Horní Kněžeklady	2010	2	1	1	1	0	1	2
	2017	1	2	-1	2	0	2	1
Hosty	2010	0	6	-6	9	4	5	-1
	2017	1	2	-1	3	7	-4	-5
Chrástřany	2010	3	6	-3	30	17	13	10
	2017	8	15	-7	7	9	-2	-9
Modrá Hůrka	2010	2	4	-2	1	0	1	-1
	2017	0	4	-4	1	2	-1	-5
Temelín	2010	7	9	-2	45	37	8	6
	2017	5	7	-2	30	40	-10	-12
Týn nad Vltavou	2010	91	89	2	158	240	-82	-80
	2017	96	62	34	161	198	-37	-3
Všemyslice	2010	14	8	6	47	16	31	37
	2017	8	9	-1	35	26	9	8
Žimutice	2010	4	9	-5	23	11	12	7
	2017	11	4	7	14	11	3	10
<b>SO ORP Týn nad Vltavou celkem</b>	2010	<b>141</b>	<b>167</b>	<b>-26</b>	<b>357</b>	<b>352</b>	<b>5</b>	<b>-21</b>
	2017	<b>161</b>	<b>128</b>	<b>33</b>	<b>239</b>	<b>271</b>	<b>-32</b>	<b>1</b>

Pozn.: Hodnoty jsou vždy k 31. 12. daného roku

Zdroj: <http://www.czso.cz>

**Graf č. 6:** Porovnání narozených a zemřelých obyvatel v SO ORP Týn nad Vltavou v letech 2010 a 2017

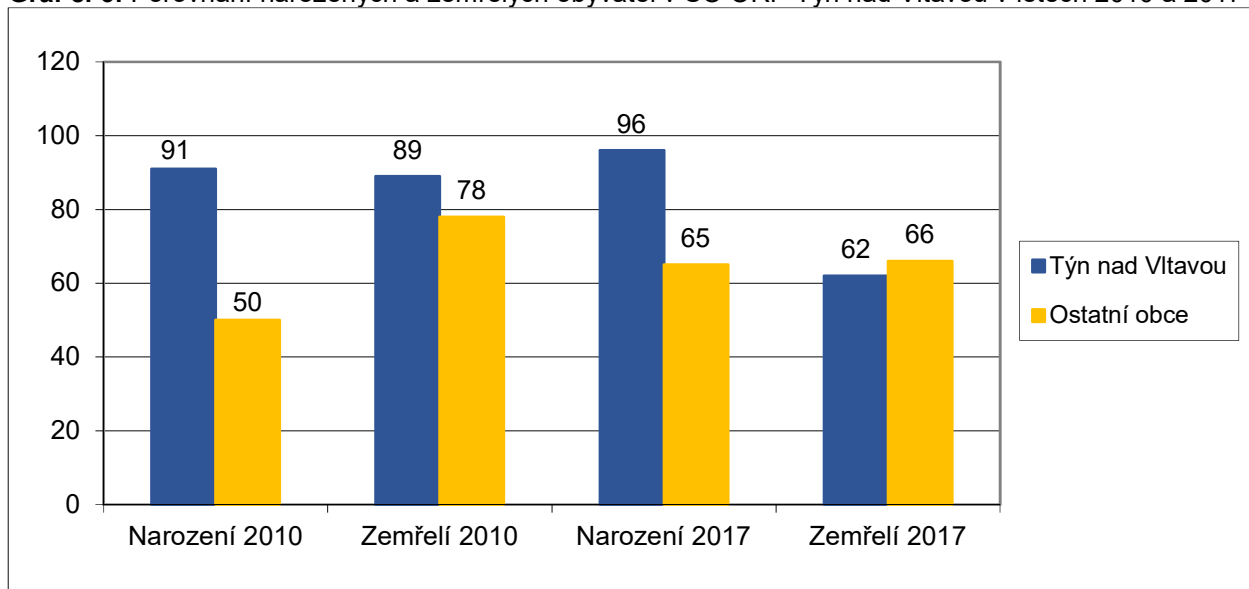

Zdroj: <http://www.czso.cz>

**Tabulka č. 25:** Narození v SO ORP Týn nad Vltavou v letech 2007 – 2016

Rok	2007	2008	2009	2010	2011	2012	2013	2014	2015	2016	
<b>Živě narození celkem</b>	148	168	131	141	145	158	132	130	152	142	
<b>z toho podle rodinného stavu matky</b>	<b>svobodná</b>	41	49	35	48	57	68	58	63	72	60
	<b>vdaná</b>	91	102	88	80	81	76	67	56	73	77
	<b>rozvedená</b>	16	17	8	13	7	13	7	10	6	5
	<b>ovdovělá</b>	0	0	0	0	0	1	0	1	1	0
<b>z toho podle věku matky</b>	<b>do 19 let</b>	7	9	5	9	6	12	8	8	3	3
	<b>20 – 24 let</b>	21	31	16	19	23	18	19	19	33	19
	<b>25 – 29 let</b>	64	56	41	54	46	56	42	42	44	58
	<b>30 – 34 let</b>	46	52	53	39	45	43	40	41	47	39
	<b>35 – 39 let</b>	9	19	13	19	22	25	20	18	21	15
	<b>40 a více let</b>	1	1	3	1	3	4	3	2	4	8
<b>Počet narozených dětí mimo manželství</b>	57	66	43	61	64	82	65	74	79	65	
<b>Podíl narozených dětí mimo manželství (v %)</b>	38,5	39,3	32,8	43,3	44,1	51,9	49,2	56,9	52,0	45,8	
<b>Živě narození na 1000 obyvatel</b>	10,5	11,9	9,3	10,0	10,3	11,2	9,4	9,2	10,8	10,1	

Pozn.: Hodnoty jsou vždy k 31. 12. daného roku.

Zdroj: (<http://www.czso.cz>)



Ve sledovaném území došlo v letech 2007 – 2016 k nárůstu počtu narozených dětí svobodným matkám, na druhou stranu poklesl počet narozených dětí rozvedeným ženám. Nejvíce dětí se rodí ženám mezi jejich 25. a 35. rokem. Podíl dětí, které se narodily mimo manželství se navýšil ze 38,5 % na 45,8 %, přičemž v roce 2016 činil až 56,9 %.

**Graf č. 7:** Počet narozených – Týn nad Vltavou a ostatní obce SO ORP Týn nad Vltavou (2013 – 2017)

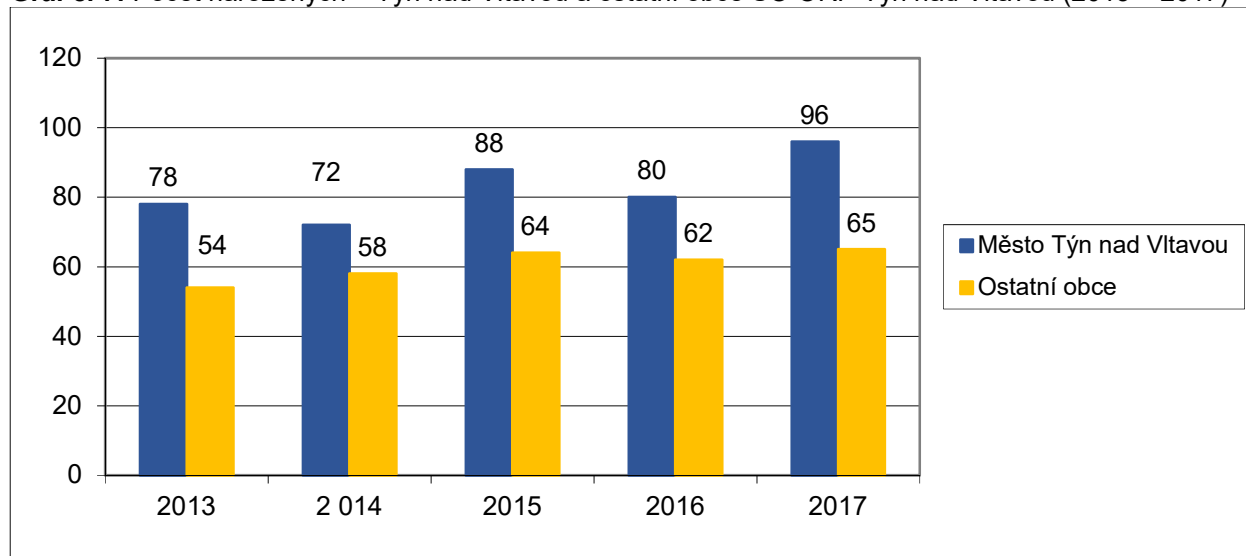

Zdroj: <http://www.czso.cz>

Ve městě Týn nad Vltavou se počet narozených průběžně v letech 2013 – 2017 mírně navýšil, ze 78 na 96. Stejný průběh je patrný i v ostatních obcích regionu, kde se počet narozených, z původních 54, zvýšil o 11.

**Graf č. 8:** Počet zemřelých – Týn nad Vltavou a ostatní obce SO ORP Týn nad Vltavou (2013 – 2017)

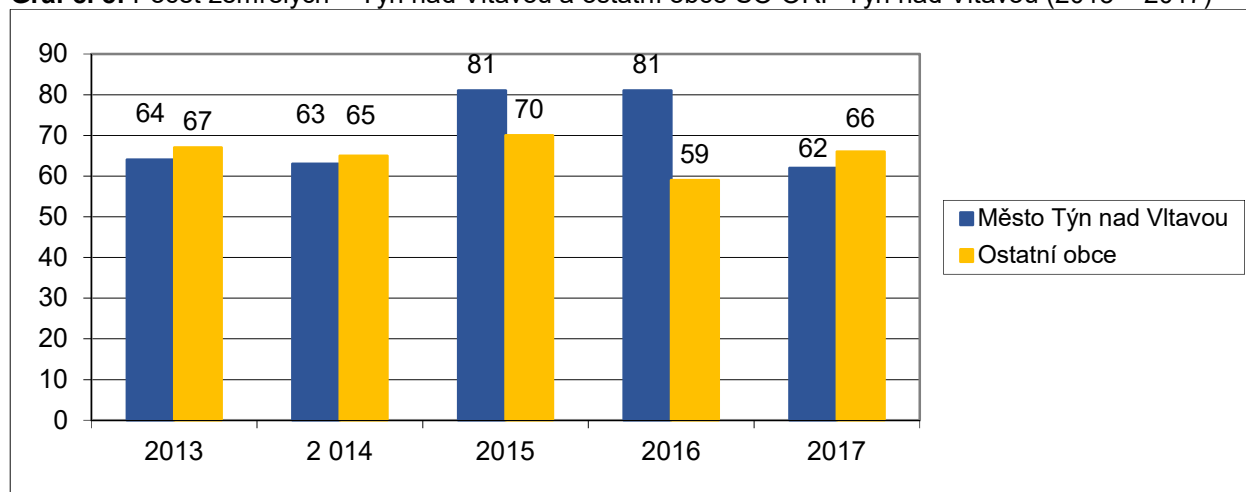

Zdroj: <http://www.czso.cz>

V průběhu let 2013 – 2017 bylo dvakrát, v letech 2015 a 2016, více zemřelých ve městě Týn nad Vltavou než v ostatních obcích. V ostatních letech období tomu bylo naopak, i když rozdíly nejsou tak markantní.

**Graf č. 9:** Změna počtu obyvatel celkem v SO ORP Týn nad Vltavou v letech 2013 – 2017

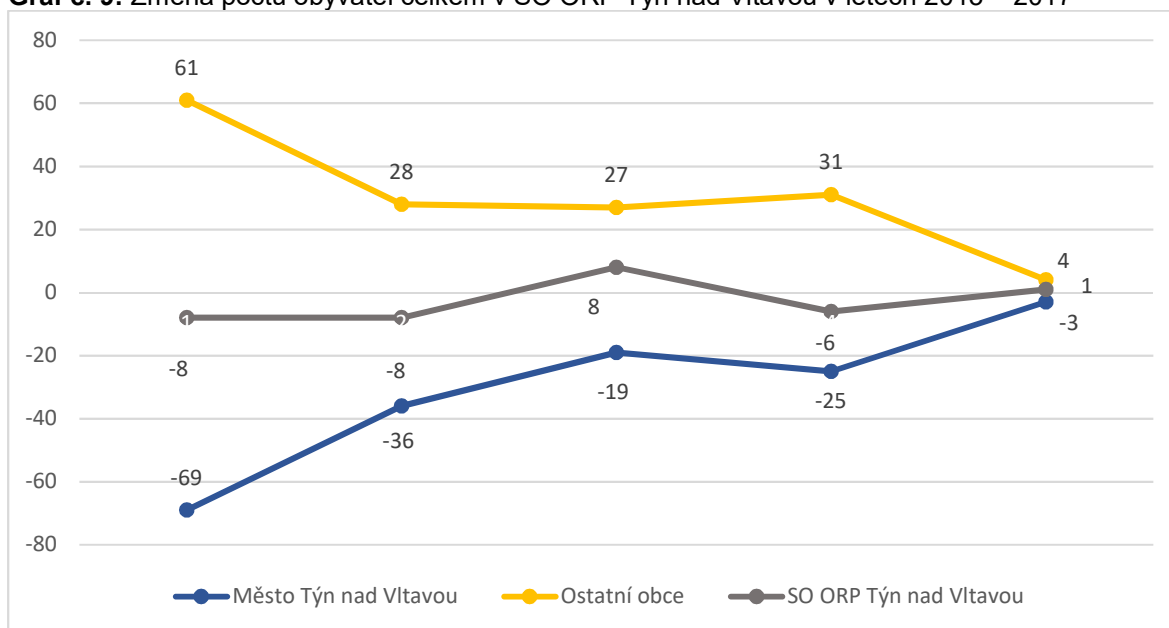

Zdroj: <http://www.czso.cz>

Od roku 2013 je ve městě Týn nad Vltavou záporný celkový přírůstek obyvatel. Ten se sice stále snižuje, avšak stále můžeme konstatovat, že během období let 2013 – 2017 se počet vltavotýnské populace neustále snižoval. Na druhou stranu lze pozorovat, že v ostatních obcích regionu byl celkový přírůstek vždy kladný, což je dáno především saldem migrací. To znamená, že pokud se město Týn nad Vltavou „vylidňovalo“, odcházeli tak jeho obyvatelé do obcí v zájmovém území.

### 1.2.5 Obyvatelstvo podle národnosti

Tento demografický ukazatel se sleduje pouze jednou za deset let, při sčítání lidu, domů a bytů (SLDB). Poslední SLDB proběhlo v březnu 2011, tudíž použijeme výsledky z tohoto roku a zároveň, pro lepší představivost, použijeme i výsledky ze SLDB 2001.

**Tabulka č. 26:** Obyvatelstvo podle národnosti

SO ORP Týn nad Vltavou	Obyvatelstvo celkem	z toho národnost											
		česká	moravská	slezská	slovenská	polská	německá	romská	maďarská	ruská	ukrajinská	vietnamská	neuvezeno
<b>k 1. 3. 2001</b>	13 342	12 799	35	1	196	5	17	0	0	0	39	0	162
<b>k 26. 3. 2011</b>	13 624	10 037	30	8	142	4	11	2	9	4	30	15	3 276

Zdroj: <http://www.czso.cz>

V roce 2011 při Sčítání lidu domů a bytů uvádělo v Týně nad Vltavou jinou národnost než českou celkem 255 lidí. Z celkového počtu trvale žijících obyvatel v SO ORP Týn nad Vltavou je 3 587 lidí příslušníkem jiné národnosti, než je výše vyjmenováno nebo tento počet obyvatel údaj o národnosti ve sčítacím formuláři nevyplnil.

Při Sčítání lidu, domů a bytů v roce 2011 se v podrobných vysvětlivkách ke Sčítacímu listu osob u otázky o národnosti uvádělo: „Údaj o národnosti vyplní každý podle svého rozhodnutí. Národností se rozumí příslušnost k národu, národnostní nebo etnické menšině. Pro určení národnosti není rozhodující mateřská řeč ani řeč, kterou občan převážně používá nebo lépe ovládá, ale jeho vlastní rozhodnutí. Hlásí-li se k více národnostem nebo k žádné, budiž to zaznamenáno. Národnost dětí do 15 let se řídí podle rodičů.“

Zdroj: <http://www.czso.cz/>

## 1.2.6 Obyvatelstvo podle vzdělání

Vzdělanost obyvatelstva je stále častěji hodnocena nejen jako kulturní charakteristika populace, ale také jako ekonomický faktor. V České republice byla zjišťována již v roce 1910, 1921 a 1930, a to jako znalost čtení a psaní nebo alespoň znalost čtení, a to už ve školním věku. Od roku 1950 je však již zjišťována jako dosažený stupeň školního vzdělání obyvatel starších 15 let a jako takový je pak hodnocena.

Měření hladiny vzdělání se provádí řadou ukazatelů, z nich prakticky nejužívanější je podíl obyvatel starších 15 let s různě dosaženými stupni vzdělání, nebo jako agregovaný stupeň „index vzdělání“, což je počet obyvatel s úplným středoškolským a úplným vysokoškolským vzděláním připadajícím na 100 obyvatel starších 25 let.

V posledních zhruba dvaceti letech je stále více lidí, kteří chtějí dosáhnout vyšší úrovně vzdělání. Toto je determinováno celospolečenským trendem, kdy se na vzdělání klade stále větší důraz a více se tak zvyšuje podíl osob s vyšším vzděláním na úkor těch, kteří dosáhli vzdělání pouze základního, případně bez maturity. S trochou nadsázky lze konstatovat, že populace je vzdělanější, než dříve. Roste podíl jedinců s maturitou (jak odborného zaměření, tak i s všeobecným vzděláním) a vysokoškoláků či osob s vyšším odborným vzděláním. Tyto údaje, tak jako národnost, jsou zjišťovány převážně při SLDB. Proto je níže v tabulce srovnání údajů z posledních dvou sčítání.

**Tabulka č. 27:** Obyvatelstvo ve věku 15 a více let podle nejvyššího ukončeného vzdělání v ORP Týn nad Vltavou

SO ORP Týn nad Vltavou	Obyvatelstvo ve věku 15 a více let	z toho nejvyšší ukončené vzdělání				
		základní vč. neukončeného	střední vč. vyučení (bez maturity)	úplné střední (s maturitou) a vyšší odborné	vysokoškolské	bez vzdělání
k 1. 3. 2001	10 933	2 715	4 680	2 801	602	23
k 26. 3. 2011	11 884	2 310	4 601	3 487	1 027	44

Zdroj: <http://www.czso.cz>

Jak je patrné z údajů v tabulce a i v následujícím grafu, podíl osob s maturitou, vyšším odborným a vysokoškolským vzděláním během první dekády tohoto století narostl. Tento trend s velkou pravděpodobností pokračoval i v následující dekádě, na kvantifikaci tohoto ukazatele si však budeme muset počkat do zveřejnění výsledků SLDB 2021.

**Graf č. 10:** Obyvatelstvo ve věku 15 a více let podle nejvyššího ukončeného vzdělání v SO ORP Týn nad Vltavou (srovnání 2001 a 2011)

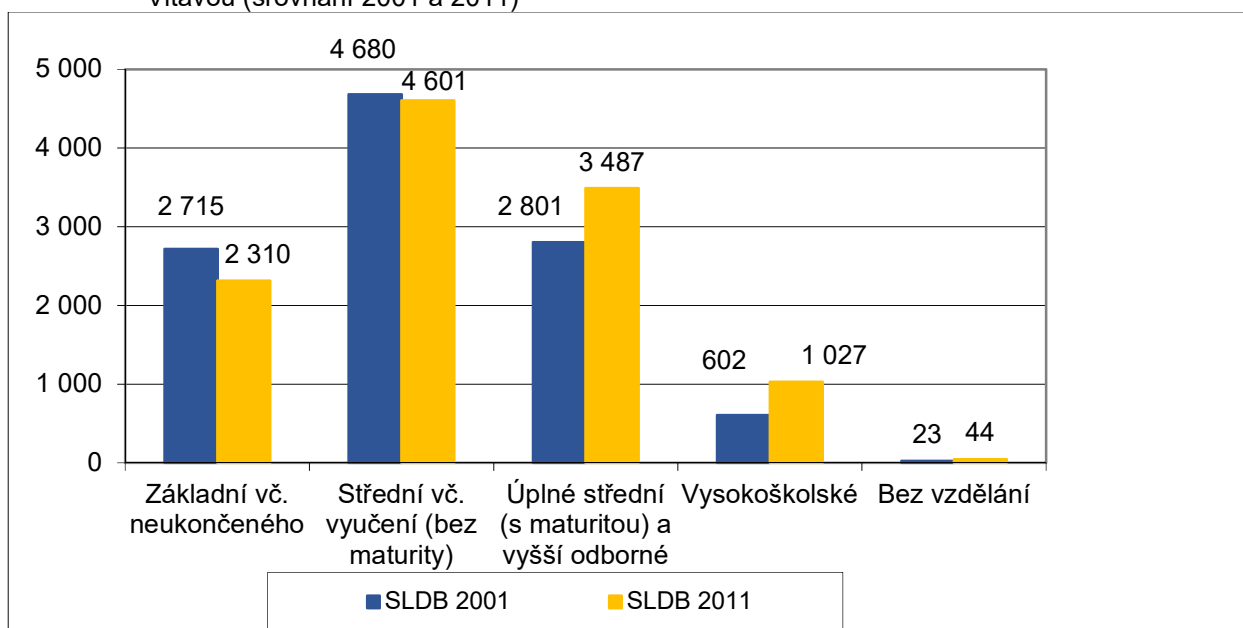

Zdroj: <http://www.czso.cz>

Obecně platí, že vyššího dosaženého vzdělání dosahují zejména obyvatelé větších sídel, a to z důvodu lepší uplatnitelnosti na trhu práce. Naopak v malých a nejmenších obcích je zcela dominantní podíl osob se vzděláním základním či středním odborným vzděláním bez maturity. Podíl lidí s vyšším odborným, nástavbovým a VŠ vzděláním v jednotlivých obcích zájmového území je v tabulce níže.

**Tabulka č. 28:** Podíl lidí s vyšším odborným, nástavbovým a VŠ vzděláním v populaci ve věku 15 a více let v jednotlivých obcích SO ORP Týn nad Vltavou (srovnání 2001 a 2011)

Obec	SLDB 2001	SLDB 2011
Bečice	2,3	1,2
Čenkov u Bechyně	4,9	16,3
Dobšice	0	3,5
Dolní Bukovsko	6,7	7,0
Dražíč	3,4	4,1
Hartmanice	4,9	9,3
Horní Kněžeklady	4,3	1,4
Hosty	3,5	6,7
Chrástany	6,7	10,1
Modrá Hůrka	4,2	7,3
Temelín	2,0	3,2
Týn nad Vltavou	10,4	10,3
Všemyslice	5,2	6,3
Žimutice	5,6	5,9
SO ORP Týn nad Vltavou celkem	8,2	12,4

Zdroj: <http://www.czso.cz>

Nejvyšší vzdělanosti dosahovalo v roce 2001, tak jako ve většině podobných regionů, největší sídlo oblasti – město Týn nad Vltavou (10,4 %). Žádná další obec však hodnoty přesahující průměr celé zkoumané oblasti (8,2 %) nedosáhla a ani se mu nepřiblížila. Naopak jsou zde obce, které jsou v tomto směru silně podprůměrné – pod pětiprocentní hranici spadají obce Bečice, Čenkov u Bechyně, Dražíč, Hartmanice, Horní Kněžeklady, Hosty, Modrá Hůrka a Temelín. Specifikem je obec Dobšice, kde v roce 2001 nežil nikdo s vyšším vzděláním než středním s maturitou.

O deset let později byl obcí s nejvyšším podílem vysokoškoláků a lidí s nástavbou či vyšším odborným vzděláním Čenkov u Bechyně (16,3 %). O šest procent méně měl Týn nad Vltavou a v těsném závěsu za tímto městem byly Chrástany. Všeobecně lze říci, že ve většině obcí regionu se vzdělanost zvýšila.

**Tabulka č. 29:** Porovnání vzdělanosti v SO ORP Týn nad Vltavou s vyššími administrativními jednotkami

Oblast/rok		Obyvatelstvo ve věku 15 a více let	z toho nejvyšší ukončené vzdělání v %				
			základní vč. neukončeného	střední vč. vyučení (bez maturity)	úplné střední (s maturitou) a vyšší odborné	vysokoškolské	bez vzdělání
ČR	2001	8 575 198	23,03	37,96	28,35	8,89	0,44
	2011	9 034 544	17,43	32,81	30,94	12,37	0,52
Jihočeský kraj	2001	521 436	23,54	38,71	28,43	7,76	0,38
	2011	544 173	18,04	34,66	31,51	11,08	0,52
SO ORP Týn nad Vltavou	2001	10 933	24,83	42,81	25,62	5,51	0,21
	2011	11 884	19,44	38,72	29,34	8,64	0,37

Zdroj: <http://www.czso.cz>

Pokud vyvodíme nějaký závěr z celostátních výsledků tohoto demografického ukazatele, potvrdí se nám výše zmíněné konstatování o nárůstu počtu lidí s vyšším vzděláním – v celé ČR došlo mezi jednotlivými oblastmi k nárůstu lidí s vysokoškolským diplomem, a to o 39 %. V SO ORP Týn nad Vltavou je nárůst lidí s vysokoškolským diplomem ještě markantnější, téměř o 57 %.

Při srovnání s vyššími administrativními jednotkami v rámci vysokoškolského vzdělání dojdeme k závěru, že námi sledované území SO ORP Týn nad Vltavou (8,64%) v tomto aspektu silně zaostává za celorepublikovým průměrem (12,37 %) a taktéž v krajském srovnání (11,08 %) je tato hodnota silně podprůměrná.

Druhým extrémem je, že spolu s vysokoškolskými také roste počet lidí, kteří jsou zcela bez dalšího vzdělání. Před deseti lety jich bylo o 43,2 % méně. Z výsledků také vyplynulo, že ubývá počet lidí, kteří absolvují střední školu bez maturity (pokles o 27,7 %), a naopak roste počet těch, který mají úplné střední vzdělání s maturitou či vyšší odborné vzdělání (nárůst o 14,5 %).

### 1.3 Trh práce ve správním obvodu ORP Týn nad Vltavou

Zaměstnavateli v oblasti jsou převážně střední a malé podniky. Více jak sto zaměstnanců vykazuje pět podniků, k největším z nich patří ČEZ, a.s., Jaderná elektrárna Temelín.

Významným subjektem je Jaderná elektrárna Temelín, která svým provozem přispívá vysokým podílem k zajištění zaměstnanosti v oblasti. Leží na vrcholové plošině o nadmořské výšce 503 m n. m. a zaujímá plochu (oplocená část) přibližně 125 ha. Její vliv na životní prostředí (ovlivnění krajinného rázu, zábor zemědělských pozemků aj.) i na život obyvatel (vysídlení obcí v těsné blízkosti stavby, nová bytová výstavba v Týně nad Vltavou díky zvýšení počtu obyvatel v 80. letech 20. století) je viditelný.

Vltavotýnsko bylo oblastí s převažující zemědělskou výrobou zaměřenou na obilnářství a pěstování technických plodin (řepka olejná), v živočišné výrobě pak na chov skotu s masnou a mléčnou produkcí a chov prasat. V současnosti dochází k postupnému útlumu zemědělské výroby a transformaci na drobné a střední podnikání v nejrůznějších oborech průmyslu (nábytkářská výroba, stavebnictví, výroba stavebních hmot, potravinářská a kovodělná výroba) a služeb (obchodní, ubytovací, restaurační a ostatní služby).

Větší výrobní podniky průmyslového charakteru jsou soustředěny převážně v Týně nad Vltavou, popř. v Dolním Bukovsku, např. HELUZ cihlářský průmysl v.o.s. Dolní Bukovsko, Mikrona Holding s.r.o. Týn nad Vltavou, Jihočeská strojírenská s.r.o. Týn nad Vltavou a Wienerberger cihelna Týn nad Vltavou, Richmond – CZ, a.s. Nezanedbatelné postavení mají i činnosti spojené s lesní výrobou a chovem ryb, ke kterému je využívána řada vodních ploch.

Pro osoby se zdravotním postižením existuje na Vltavotýnsku pět pracovišť s chráněnými pracovními místy: chráněná dílna Rumpold-T, s. r. o. (demontáž televizorů), chráněná dílna Tiskárna Vltavín, s. r. o. (kartonážní výroba), chráněná dílna BEVOTEX Martin Bezpalec (výroba a prodej didaktických pomůcek pro děti až po seniory), chráněná dílna PROFIMEX, spol. s r. o. (výroba a prodej ochranných pracovních oděvů a pomůcek) a Domov sv. Anežky, o. p. s., který dále poskytuje sociální služby lidem se zdravotním, mentálním nebo kombinovaným postižením, rekvalifikační kurzy, poradenství, volnočasové programy pro děti a dospělé s postižením atd.

### 1.3.1 Míra registrované nezaměstnanosti

Ke konci roku 2017 činila míra registrované nezaměstnanosti v celé zemi 2,4 %, v Jihočeském kraji to bylo 3,1 %. Nižší nezaměstnanosti dosahovaly kraje Hlavní město Praha (2,3 %), Plzeňský (2,5 %), Královéhradecký (2,7 %) a Pardubický (2,8 %). Na druhé straně žebříčku tradičně stály kraje Ústecký (5,3 %) a Moravskoslezský (5,6 %).

**Tabulka č. 30:** Míra registrované nezaměstnanosti v SO ORP Týn nad Vltavou a ve vyšších administrativních jednotkách v letech 2007 – 2017 (v %, stav vždy k 31. 12. daného roku)

Území	2007	2008	2009	2010	2011	2012	2013	2014	2015	2016	2017
Česká republika	6,0	6,0	9,2	9,6	8,6	5,7	5,2	5,9	4,0	2,8	2,4
Jihočeský kraj	4,5	4,8	7,8	8,5	7,5	6,4	7,1	6,2	5,1	4,3	3,1
bývalý okres České Budějovice	3,4	3,6	5,9	6,5	5,8	5,1	5,8	5,1	4,0	3,3	2,5
SO ORP Týn nad Vltavou	4,1	4,6	7,6	7,7	7,4	5,5	6,8	5,7	4,6	4,2	2,7

Zdroj: <http://www.czso.cz>

**Graf č. 11:** Míra registrované nezaměstnanosti v SO ORP Týn nad Vltavou a ve vyšších administrativních jednotkách v letech 2007 – 2017

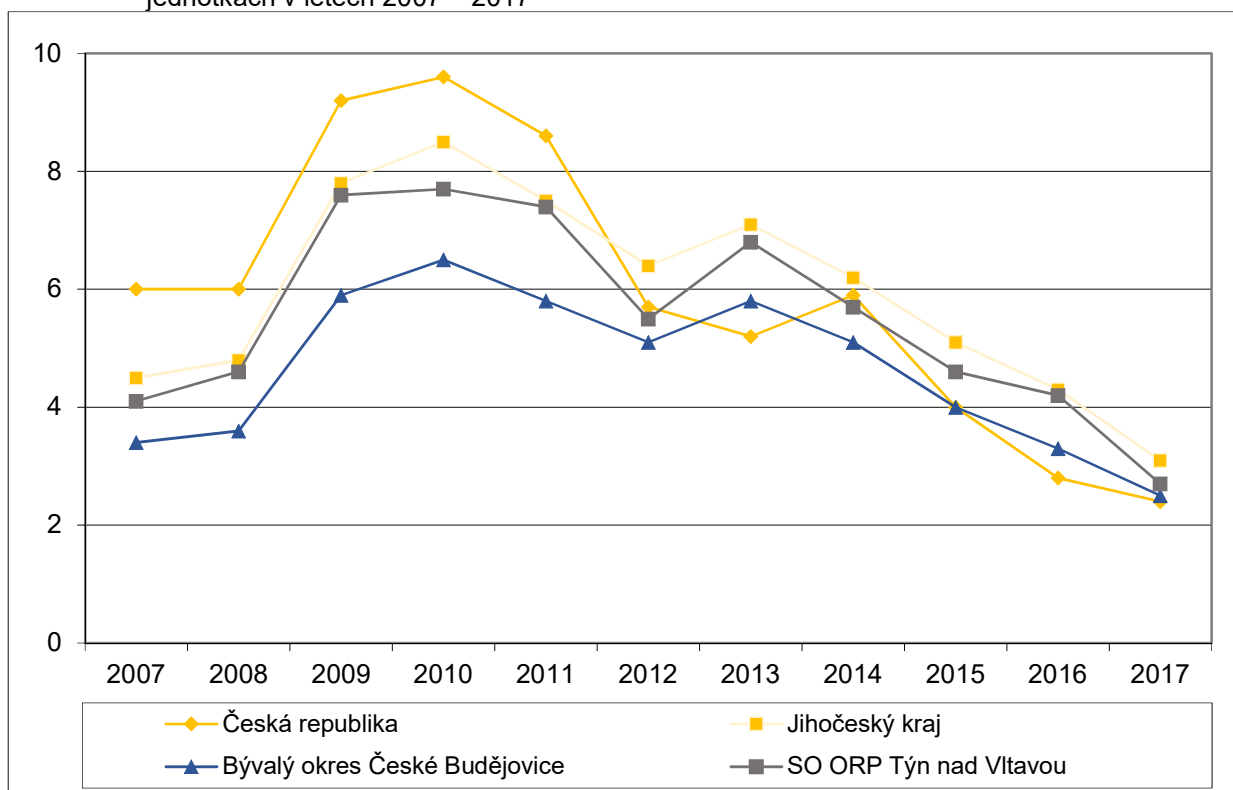

Zdroj: <http://www.czso.cz>

Zcela evidentním závěrem může být konstatování faktu, že vývoj registrované nezaměstnanosti v zájmovém území probíhá zcela identicky jako v ostatních vyšších administrativních jednotkách.

**Graf č. 12:** Vývoj míry registrované nezaměstnanosti v SO ORP Týn nad Vltavou v letech 2007 – 2017

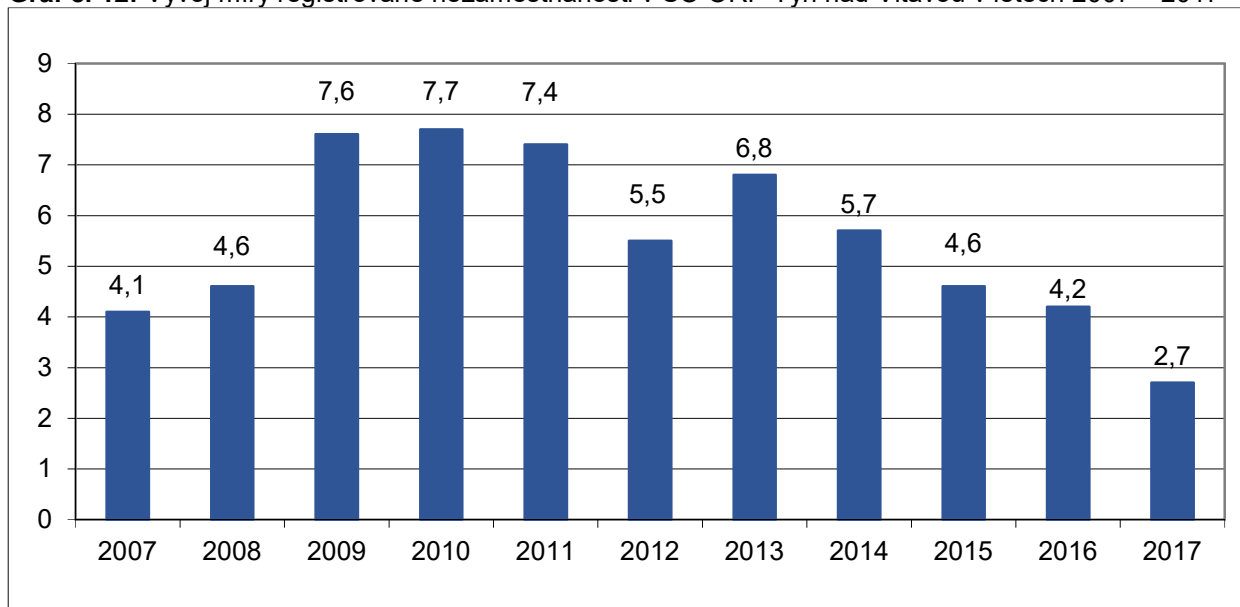

Zdroj: <http://www.czso.cz>

Srovnání jednotlivých správních obvodů Jihočeského kraje je viditelné v následující tabulce. Z údajů v ní obsažených je viditelné, že míra registrované nezaměstnanosti v SO ORP Týn nad Vltavou je nižší než kolik činí krajský průměr a menší nezaměstnanost než Vltavotýnsko mají obvody obcí Třeboň (1,9 %), Jindřichův Hradec (2,2 %), Písek (2,3 %), České Budějovice (2,4 %), Trhové Sviny (2,4 %) a Blatná (2,5 %).

**Tabulka č. 31:** Nezaměstnanost ve správních obvodech Jihočeského kraje (stav k 31. 12. 2017)

SO ORP	Podíl nezaměstnaných osob dosažitelných (%)	Uchazeči o zaměstnání v evidenci úřadu práce
Blatná	2,5	246
České Budějovice	2,4	2 827
Český Krumlov	5,1	1 492
Dačice	3,6	484
Jindřichův Hradec	2,2	791
Kaplice	4,0	561
Milevsko	2,8	362
Písek	2,3	898
Prachatice	3,0	751
Soběslav	4,2	660
Strakonice	3,1	1 079
Tábor	4,0	2 118
Trhové Sviny	2,4	343
Třeboň	1,9	349
<b>Týn nad Vltavou</b>	<b>2,7</b>	<b>287</b>
Vimperk	2,9	384
Vodňany	3,2	297
<b>Průměrné hodnoty</b>	<b>3,1</b>	<b>819,4</b>

Zdroj: <http://www.czso.cz>

Podrobné údaje o vývoji míry registrované nezaměstnanosti v jednotlivých obcích SO ORP Týn nad Vltavou podává následující tabulka a vizualizuje následný graf.

**Tabulka č. 32:** Míra registrované nezaměstnanosti v jednotlivých obcích SO ORP Týn nad Vltavou v letech 2014 – 2018 (v %)

Obec	2014	2015	2016	2017	2018
Bečice	8,3	3,2	3,1	0	1,5
Čenkov u Bechyně	8,8	2,7	2,6	2,6	0
Dobšice	9,0	3,8	2,5	3,8	1,3
Dolní Bukovsko	6,1	5,0	3,6	2,4	1,5
Dražič	6,0	11,7	9,9	10,7	2,9
Hartmanice	0	2,6	1,8	3,3	0
Horní Kněžeklady	4,2	8,7	7,1	4,3	4,2
Hosty	7,6	3,7	3,8	2,9	1,0
Chrástřany	5,3	4,7	5,0	3,0	1,5
Modrá Hůrka	4,1	0	0	1,9	1,9
Temelín	4,4	4,1	3,6	2,8	2,4
Týn nad Vltavou	5,7	4,4	4,1	2,5	1,8
Všemslyce	7,5	5,5	5,9	2,9	2,1
Žimutice	3,6	3,3	3,4	1,7	0,7
SO ORP Týn nad Vltavou celkem	5,7	4,6	4,2	2,7	1,8

Pozn.: Údaje za roky 2014 – 2017 jsou vždy k 31. 12., hodnoty roku 2018 jsou k 31. 8.  
Zdroj: <http://portal.mpsv.cz>

**Graf č. 13:** Míra registrované nezaměstnanosti v jednotlivých obcích SO ORP Týn nad Vltavou v letech 2014 – 2018 (v %)

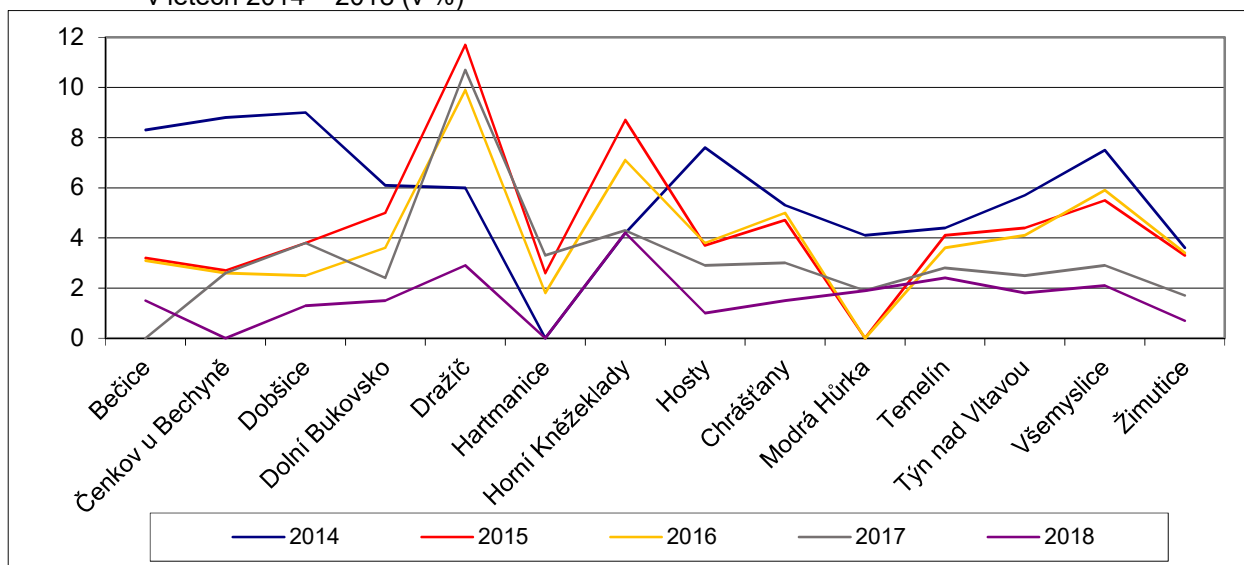

Zdroj: <http://portal.mpsv.cz>

Nejvyšší míry registrované nezaměstnanosti dosahovaly v letech 2014 – 2018 obce Dražič a Horní Kněžeklady. V Dražiči dokonce tato míra dosahovala několikanásobku regionálního průměru. Naopak hodnot pod průměrem regionu vždy dosahovala obec Modrá Hůrka.



**Tabulka č. 33:** Nezaměstnanost v jednotlivých obcích SO ORP Týn nad Vltavou (stav k 31. 12. 2017)

Obec	Podíl nezaměstnaných osob dosažitelných (%)	Uchazeči o zaměstnání v evidenci úřadu práce – dosažitelní	Uchazeči o zaměstnání v evidenci úřadu práce – celkem	Uchazeči o zaměstnání v evidenci úřadu práce – absolventi	Uchazeči o zaměstnání v evidenci úřadu práce – evidence nad 12 měsíců
Bečice	0,00	0	0	0	0
Čenkov u Bechyně	2,56	1	1	0	0
Dobšice	3,85	3	3	0	0
Dolní Bukovsko	2,38	28	30	4	9
Dražič	10,71	15	15	0	5
Hartmanice	3,31	4	4	0	1
Horní Kněžeklady	4,35	3	3	0	0
Hosty	2,86	3	3	0	0
Chrástany	3,02	14	16	0	5
Modrá Hůrka	1,85	1	1	0	0
Temelín	2,84	16	17	0	4
Týn nad Vltavou	2,52	139	164	7	53
Všemyslice	2,89	22	23	3	6
Žimutice	1,73	7	7	0	2
<b>SO ORP Týn nad Vltavou celkem</b>	<b>2,70</b>	<b>256</b>	<b>287</b>	<b>14</b>	<b>85</b>

Pozn.: Dosažitelný uchazeč je takový uchazeč o zaměstnání, který může bezprostředně nastoupit do zaměstnání při nabídce vhodného pracovního místa, tj. evidovaný nezaměstnaný, který nemá žádnou objektivní překážku pro přijetí zaměstnání. Za dosažitelné se nepovažují uchazeči o zaměstnání ve vazbě, ve výkonu trestu, uchazeči v pracovní neschopnosti, uchazeči, kteří jsou zařazeni na rekvalifikační kurzy, nebo uchazeči, kteří vykonávají krátkodobé zaměstnání, a dále uchazeči, kteří pobírají peněžitou pomoc v mateřství nebo kterým je poskytována podpora v nezaměstnanosti po dobu mateřské dovolené.

Zdroj: <http://www.czso.cz>

**Tabulka č. 34:** Míra registrované nezaměstnanosti v mikroregionech okresu České Budějovice v období srpen 2017 – srpen 2018 (v %)

Území	8/2017	9/2017	10/2017	11/2017	12/2017	1/2018	2/2018	3/2018	4/2018	5/2018	6/2018	7/2018	8/2018
Č. Budějovice	2,5	2,3	2,2	2,2	2,4	2,5	2,4	2,2	2,0	1,9	1,8	1,8	1,9
Nové Hradky	2,6	2,5	2,6	3,1	3,5	4,3	3,8	3,6	2,5	1,8	1,6	1,7	1,3
Trhové Sviny	1,7	1,6	1,6	1,8	2,2	2,5	2,4	1,8	1,6	1,3	1,1	1,4	1,5
Týn nad Vltavou	2,5	2,4	2,3	2,2	2,7	2,9	2,7	2,3	2,0	1,9	1,8	1,9	1,8

Zdroj: <http://portal.mpsv.cz>

**Graf č. 14:** Míra registrované nezaměstnanosti v mikroregionech okresu České Budějovice v období srpen 2017 – srpen 2018 (v %)

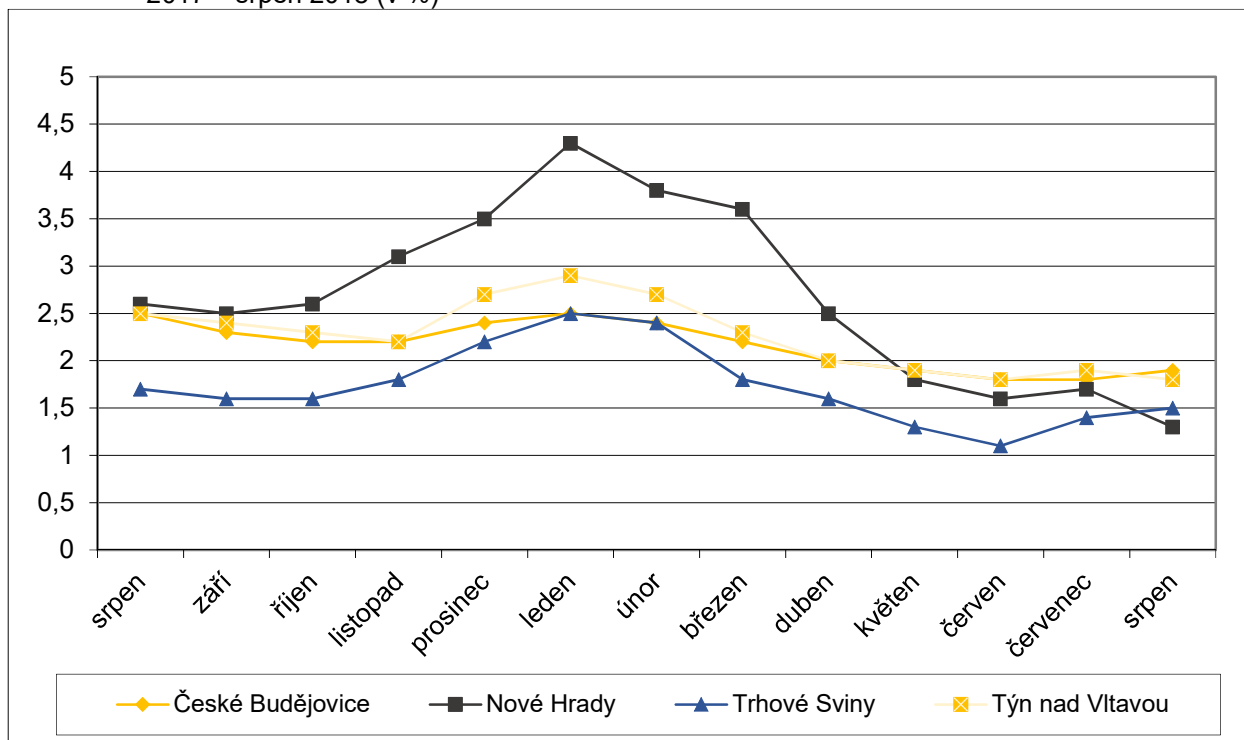

Zdroj: <http://portal.mpsv.cz>

Ze vzájemného srovnání čtyř mikroregionů českobudějovického okresu vidíme, že nejnižší nezaměstnanost byla v období od srpna 2017 do srpna 2018 na Trhvosvinensku a až do března také na Českobudějovicku. Zde však od dubna podíl zůstal takřka konstantní, zatímco na Novohradsku, do té doby regionu s nejvyšší nezaměstnaností, se podíl snížil pod úroveň Českobudějovicka. Co se týká Vltavotýnska, zde se podíl nezaměstnaných po celý rok pohyboval v rozpětí 2,5 – 1,8 %.

## 1.4 Domovní a bytový fond mikroregionu Vltavotýnsko, vybavenost obcí

Stav domovního a bytového fondu se zjišťuje v rámci sčítání lidu, domů a bytů, takže tak jako v případě národnosti, vzdělání, musíme použít data ze sčítání z roku 2011, případně tyto porovnat s o deset let staršími. V roce 2011 bylo ve SO ORP Týn nad Vltavou 4.062 domů, z nich bylo 2.914 trvale obydlených a 1.148 neobydlených. V rámci Jihočeského kraje je průměrný počet neobydlených domů 25,7 %. SO ORP Týn nad Vltavou patří mezi regiony s průměrným podílem neobydlených domů, zde je průměrný počet 28,26 %.

V letech 2001 – 2011 se celkový počet domů ve SO ORP Týn nad Vltavou zvýšil o 4,66 % (o 181 domů), počet obydlených domů se zvýšil o 5,47 % (o 151 obydlených domů) a počet neobydlených domů se zvýšil o 2,68 % (o 30 neobydlených domů). Zatímco v Jihočeském kraji se ve stejném období zvýšil celkový počet domů o 10,6 % (o 15 688 domů), počet obydlených domů se zvýšil o 9,6 % (o 10 718 obydlených domů) a počet neobydlených domů se zvýšil o 13,6 % (o 4 970 neobydlených domů).

V roce 2011 bylo ve SO ORP Týn nad Vltavou 5 032 obydlených bytů, což je navýšení o 1,23 % oproti roku 2001, kdy bylo v tomto obvodu obydlených bytů 4 971. V období 2001 – 2011 byl průměrný počet přírůstek trvale obydlených bytů v Jihočeském kraji 1,8 %, ve SO ORP Týn nad Vltavou je přírůstek trvale obydlených bytů o 1,23 %.

**Tabulka č. 35:** Domovní fond v SO ORP Týn nad Vltavou a v Jihočeském kraji v letech 2001 a 2011

Bytový fond	JIHOČESKÝ KRAJ			SO ORP TÝN NAD VLTAVOU		
	domy celkem	obydlené domy	neobydlené domy	domy celkem	obydlené domy	neobydlené domy
k 1. 3. 2001	147 970	111 544	36 426	3 881	2 763	1 118
k 26. 3. 2011	163 658	122 262	41 396	4 062	2 914	1 148

Zdroj: autor (podle údajů <http://www.czso.cz>)**Tabulka č. 36:** Bytový fond v SO ORP Týn nad Vltavou v roce 2011

Bytový fond	Podíl neobydlených bytů z celkového počtu bytů (%)	Počet obydlených domů	Počet obydlených bytů	Počet neobydlených bytů sloužících k rekreaci
Bečice	30,9	36	38	10
Čenkov u Bechyně	40,0	15	15	6
Dobšice	30,8	26	36	6
Dolní Bukovsko	25,0	448	578	109
Dražič	51,9	73	89	61
Hartmanice	27,8	42	52	9
Horní Kněžeklady	38,9	44	44	14
Hosty	33,0	57	65	22
Chrást'any	34,8	209	268	92
Modrá Hůrka	40,4	24	28	8
Temelín	31,2	219	300	34
Týn nad Vltavou	14,9	1211	3148	108
Všemslice	28,3	291	327	64
Žimutice	42,1	168	194	78

Zdroj: <http://www.czso.cz>

**Tabulka č. 37:** Vybavenost obcí mikroregionu Vltavotýnsko

Obec	MŠ	ZŠ	Zdravotnické zařízení	Pošta	Dům s peč. službou	Kulturní dům	Prodejna	Tělocvična sportovní hala	Dětské hřiště
Bečice	-	-	-	-	-	-	-	-	-
Čenkov u Bechyně	-	-	-	-	-	-	-	-	ANO
Dobšice	-	-	-	-	-	-	-	-	ANO
Dolní Bukovsko	ANO	ANO	ANO	ANO	-	ANO	ANO	ANO	ANO
Dražič	-	-	-	-	-	ANO	ANO	-	ANO
Hartmanice	-	-	-	-	-	-	-	-	-
Horní Kněžeklady	-	-	-	-	-	ANO	-	-	-
Hosty	-	-	-	-	-	-	ANO	-	ANO
Chrástřany	ANO	ANO	-	ANO	-	ANO	ANO	ANO	ANO
Modrá Hůrka	-	-	-	-	-	-	ANO	-	ANO
Temelín	ANO	ANO	ANO	ANO	ANO	ANO	ANO	-	ANO
Týn nad Vltavou	ANO	ANO	ANO	ANO	ANO	ANO	ANO	ANO	ANO
Všemyslice	ANO	ANO	-	ANO	-	ANO	ANO	-	ANO
Žimutice	ANO	ANO	-	ANO	-	ANO	ANO	-	ANO

Zdroj: <http://www.czso.cz>

## 1.5 Školství

Na území Vltavotýnska se nachází šest mateřských škol a sedm základních škol. Konkrétně se jedná o ZŠ a MŠ Dolních Bukovsko, Chrástřany, Všemyslice (místní část Neznašov), Temelín a Žimutice. V samotném Týně nad Vltavou se nacházejí 1 mateřská škola MŠ Týn nad Vltavou s dvěma detašovanými pracovišti (Dewetterova a U Lípy) a tři základní školy Týn nad Vltavou, Hlinecká; Týn nad Vltavou, Malá Strana a ZŠ logopedická. Město Týn nad Vltavou provozuje Městský dům dětí a mládeže a Základní uměleckou školu Karla Komzáka.

Základní škola Týn nad Vltavou, Malá Strana otevřela 1. září 2005 v šestém ročníku speciální třídu s rozšířenou výukou tělesné výchovy. Třída je zřizována ve spolupráci s Kanoistickým klubem Jiskra Týn nad Vltavou a Sportovním klubem judo Týn nad Vltavou.

Základní umělecká škola (dále ZUŠ) poskytuje umělecké vzdělání v těchto hudebních oborech: housle, klarinet, klavír, zobcová flétna, zpěv, kytara, trubka, lesní roh, trombón, tuba a další hudební nástroje. ZUŠ má také soubor Týnská kapela, akordeonový soubor, malý pěvecký soubor Skřivánek, aj.

Výuka v soukromé Základní umělecké škole MUSICALE z.s. probíhá v budově společenského domu na náměstí Mládeže v Týně nad Vltavou, dále v ZŠ Chrástřany, ZŠ Neznašov, ZŠ Dolní Bukovsko a objektu bývalé staré školy v Temelíně. Škola nabízí výuku hry na zobcovou flétnu, příčnou flétnu, klarinet, saxofon, trubka, lesní roh, baskřídlovka, tuba, bicí nástroje, dudy, zpěv, klavír, elektronické klávesové nástroje.

Střední stupeň vzdělání je zastoupen Střední odbornou školou a Středním odborným učilištěm (dále SOŠ a SOU) Hněvkovice a osmiletým Gymnáziem v Týně nad Vltavou. SOŠ a SOU Hněvkovice vzniklo sloučením Integrované střední školy Hněvkovice a Středního odborného učiliště. Škola vyučuje dvouleté učební obory (Potravinařská výroba a Zahradnická výroba), tříleté učební obory (Kovář a podkovář, Opravář zemědělských strojů, Truhlář, Prodavač, Cukrář, Kuchař, Číšník, Zahradník, Krajinář a Chovatel a zpracovatel drůbeže), čtyřleté maturitní studium Dřevěné konstrukce, denní a dálkovou nastavbu Podnikání pro absolventy všech tříletých učebních oborů.

V Týně nad Vltavou se dále nachází soukromá Jazyková škola M&M Zatloukalovi.

Vyšší stupně vzdělání než střední se v mikroregionu nevyskytují. Nejbližší se nacházejí v Písku, v Českých Budějovicích a Táboře.

**Tabulka č. 38:** Počet obyvatel ve městě Týn nad Vltavou do věku 20 let podle jednotlivých roků stáří (stav k 31. 12. 2017)

Věk	0	1	2	3	4	5	6	7	8	9	10	11	12	13	14	15	16	17	18	19	20
<b>Celkem</b>	93	83	85	71	74	86	87	84	84	84	91	77	70	77	79	99	74	67	71	68	76
<b>muži</b>	47	40	39	34	45	50	44	47	37	40	52	38	32	37	31	51	35	34	43	29	32
<b>ženy</b>	49	43	46	37	29	36	43	37	47	44	39	39	38	40	48	48	39	33	28	39	44

Zdroj: <http://www.czso.cz>

**Tabulka č. 39:** Počet obyvatel ve městě Týn nad Vltavou ve věkových skupinách (stav k 31. 12. 2017)

Věk	0 – 2,99	3 – 5,99	6 – 10,99	11 – 14,99	15 – 17,99	18 – 20
<b>Celkem</b>	261	231	430	303	240	215
<b>muži</b>	126	129	220	132	120	104
<b>ženy</b>	135	102	210	171	120	111

Zdroj: <http://www.czso.cz>

Na konci roku 2017 žilo ve městě Týn nad Vltavou 261 dětí ve věku do tří let, 231 dětí v tzv. školkovém věku (tedy od tří do šesti let), prvostupňových (6 – 11 let) bylo celkem 430, druhostupňových (11 – 15 let) 303, ve věku od 15 do 18 let jich bylo 240 a ve věku 18 – 20 let 215.

**Graf č. 15:** Počet obyvatel ve městě Týn nad Vltavou ve věkových skupinách (stav k 31. 12. 2017)

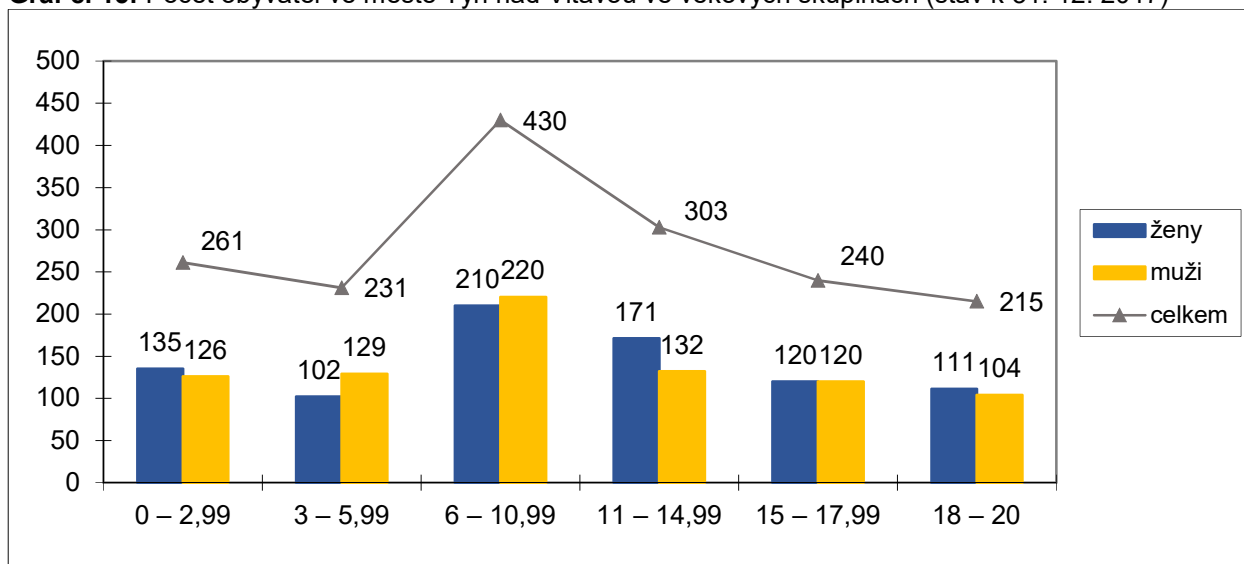

Zdroj: <http://www.czso.cz>

## 1.6 Zdravotnictví

### Dolní Bukovsko

V obci provozuje ordinaci jeden praktický lékař a jeden stomatolog, nachází se zde jedna lékárna.

### Temelín

V obci je jedna ordinace praktického lékaře.

### Týn nad Vltavou

Ve městě se nacházejí zdravotnické ordinace ve dvou místech: v Městské poliklinice a v Orlické ulici na Malé Straně. Městská poliklinika je příspěvková organizace zřízená v roce 1991 Městem Týn nad Vltavou. Hlavní činností příspěvkové organizace je poskytování zdravotní péče.

Dělí se na čtyři provozy:

- lékaři: tři stomatologové, ortoped a rehabilitace, urolog, gynekolog, internista a diabetolog, psychiatr, chirurg, rentgen a ultrazvuk, oční ambulance, plicní ambulance, ušní nosní a krční ambulance, pět praktických lékařů pro dospělé, čtyři praktičtí lékaři pro děti a dorost
- dvě rehabilitační pracoviště, biochemická laboratoř, stomatologická laboratoř
- logopedie

- lékařská služba první pomoci (řízená poliklinikou, zajišťuje denní službu Po – Pá od 18:00 – 21:00 hod., o víkendech a svátcích od 8:00 – 18:00 hod.).

Vedlejší činností, kterou poliklinika provozuje, je správa a pronájem prostor. V budově polikliniky se nachází pobočka VZP, pobočka Farní charity Týn nad Vltavou, lékárna, Okresní dopravní zdravotnická služba, oční optika, kineziologie, zubní laboratoř.

Záchranná služba, zřízená Jihočeským krajem, má v prostorech polikliniky detašované pracoviště.

V Týně nad Vltavou se nachází také další dvě lékárny kromě lékárny na poliklinice, které zajišťují prodej léků, jedna na náměstí Míru a druhá v Orlické ulici a dvě ordinace praktických lékařů na Malé Straně.

## 1.7 Doprava

Na území mikroregionu se nacházejí silnice druhé a třetí třídy, jejichž síť je vyhovující vzhledem k dopravní dostupnosti jednotlivých sídel.

### Autobusová doprava

Přímé spojení je s Českými Budějovicemi, Pískem, Bechyní, Milevskem a Veselím nad Lužnicí. Týn nad Vltavou je jedno z nástupních míst na trase Český Krumlov – České Budějovice – Hluboká nad Vltavou – Týn nad Vltavou – Tábor – Benešov – Praha a také Prachatice – Vodňany – Týn nad Vltavou – Tábor.

Nejfrekventovanější autobusové spojení je s Českými Budějovicemi, kam směřuje většina obyvatel Vltavotýnska převážně za prací a vzděláním.

### Železniční doprava

Územím mikroregionu prochází jediná železniční trať místního významu (č. 192) ve směru Týn nad Vltavou – Číčenice (vybudována v roce 1898). Na území Vltavotýnska se nachází čtyři její zastávky (Týn nad Vltavou, Bohunice, Temelín a Lhota pod Horami). Tato trať zabezpečuje spojení na Strakonice, Plzeň, Písek, Prachatice a České Budějovice s přestupem v Číčenicích. Chybí železniční spojení s územím na východ od Vltavotýnska (Tábor, Jindřichův Hradec). Osobní vlaková doprava je od roku 2013 zrušena, v létě jezdí pouze výletní vlaky.

## 1.8 Úřady řešící sociální podporu, sociální příspěvky

### 1.8.1 Městský úřad Týn nad Vltavou

#### Odbor sociálních věcí

Adresa:	Městský úřad Týn nad Vltavou Odbor sociálních věcí, náměstí Míru 2, Týn nad Vltavou
Kontaktní osoba:	Bc. Edita Cíhová, vedoucí odboru
Telefon:	385 772 296
E-mail:	edita.cichova@tnv.cz
Webové stránky:	www.tnv.cz

Městský úřad Týn nad Vltavou zajišťuje tyto činnosti v sociální oblasti:

- sociálně - právní ochrana dětí
- náhradní rodinná péče
- kurátor pro děti a mládež
- sociální kurátor
- sociální pracovník
- veřejný opatrovník
- romský a protidrogový poradce
- žádosti do domů v Týně nad Vltavou (DPS)

Romský a protidrogový poradce

- zajišťuje komunikaci mezi městem, městským úřadem a romskou komunitou
- zajišťuje prevenci na úseku omamných a psychotropních látek, zvláště pak ve vztahu k mládeži

### **Sociálně-právní ochrana dětí**

- terénní sociální práce s rodinami
- vykonávání funkce kolizního opatrovníka – zastupování a hájení zájmů dětí
- vedení opatrovnických spisů dětí
- kontrola dodržování práv dětí v zařízení pro výkon ústavní výchovy
- poskytování poradenství při podávání návrhů k soudu
- spolupráce se státními a nestátními subjekty při zajišťování soc. právní ochrany dětí

Náhradní rodinná péče přijímání žádostí o náhradní rodinnou péči

- vedení spisové dokumentace žadatelů o NRP
- poskytování poradenství budoucím osvojitelům a pěstounům
- vedení spisové dokumentace dětí vhodných do NRP a vyhledávání těchto dětí
- uzavírání dohod o výkonu pěstounské péče

### **Kurátor pro děti a mládež**

- zabývá se dětmi a mladistvými s poruchami chování či trestnou činností
- spolupracuje s rodiči, se školskými zařízeními, soudem, PČR a PMS
- terénní sociální práce, sociální poradenství
- výkon opatrovníka mladistvých při trestním řízení a přestupkových jednáních
- spolupráce, kontrola a dodržování práv v zařízení pro výkon ústavní a ochranné výchovy
- spolupráce se státními i neziskovými organizacemi v oblasti prevence kriminality dětí a mládeže
- vedení spisové dokumentace a zpracování kompletních zpráv a sociálních anamnéz na mladistvé a nezletilé
- navrhuje a provádí výchovná opatření (napomenutí, dohledy, omezení) a sleduje jejich účinnost
- výchovné pohovory s mladistvými a nezletilými
- účast na výchovných komisích v ZŠ a SŠ
- organizace schůzek klientů s dětskou psycholožkou

V rámci OSV je k dispozici dětským problematickým klientům **externí dětský klinický psycholog.**

### **Sociální pracovnice, veřejný opatrovník**

poskytování komplexního poradenství v sociální oblasti, podpora osob ohrožených sociálním vyloučením

- spolupráce, součinnosti a koordinace subjektů v rámci poskytování sociálních dávek,
- spolupráce s Úřadem práce, identifikace potřeby sociálních služeb v rámci území
- rozhodovací činnosti při ustanovení zvláštního příjemce důchodových dávek
- výkon funkce veřejného opatrovníka (u osob s omezenou svéprávností)
- spolupráce s jinými státními či neziskovými institucemi
- agenda speciálních označení vozidel – vydávání parkovacího průkazu označující vozidlo přepravující osobu těžce zdravotně postiženou

### **Sociální kurátor**

- zajišťuje pomoc občanům, proti kterým je vedeno trestní řízení
- poradenství po propuštění z výkonu trestu směřující k sociální rehabilitaci
- spolupráce s Vězeňskými službami
- spolupráce s Probační a mediační službou ohledně podmíněného propuštění klientů z výkonu trestu
- pomoc a poradenství nepřizpůsobivým občanům
- sociální práce s cizinci, menšinami

## 1.8.2 Úřad práce v Českých Budějovicích

Adresa: Klavíkova č. p. 1570/7, 370 04 Č. Budějovice 4  
Telefon: 950 109 111  
E-mail: podatelna.cb@uradprace.cz  
Webové stránky: www.uradprace.cz

Úřad práce zabezpečuje služby zaměstnanosti pro nezaměstnané občany včetně podpory v nezaměstnanosti a zajišťuje agendu sociálních dávek v hmotné nouzi, pro zdravotně postižené a dávek státní sociální podpory. Cílem úřadu práce je také finančně podpořit zaměstnavatele, kteří přijímají do pracovního poměru takové uchazeče o zaměstnání, při jejichž pracovním uplatnění je použití finančního příspěvku nezbytné. Jde zejména o ty uchazeče, u nichž dochází ke kumulaci různých handicapů na trhu práce (zhoršený zdravotní stav, dlouhodobá nezaměstnanost, vyšší věk, příp. bydliště v mikroregionu s vysokou nezaměstnaností apod.).

### Kontaktní pracoviště úřadu práce Týn nad Vltavou

Kontaktní pracoviště je organizační složkou Úřadu práce České republiky – krajské pobočky v Českých Budějovicích.

Adresa: Nádražní 235, Malá Strana, Týn nad Vltavou  
Telefon: 950 109 231 (232), 950 109 256 (257), 950 109 823 (573), 950 109 825 (249)  
E-mail: podatelna.cb@uradprace.cz  
Úřední hodiny: Po, St 8:00 – 12:00, 13:00 – 17:00 hod.; Út, Čt, Pá 8:00 – 11:00 hod.

Kontaktní pracoviště zajišťuje následující služby:

### Zprostředkování zaměstnání, příspěvek na péči, hmotná nouze, dávky pro osoby se zdravotním postižením

- podpora v nezaměstnanosti
- příspěvek na živobytí
- doplatek na bydlení
- mimořádná okamžitá pomoc
- příspěvek na mobilitu
- příspěvek na zvláštní pomůcku
- průkazy mimořádných výhod

### Státní sociální podpora

- přídavek na dítě, rodičovský příspěvek
- sociální příplatek
- příspěvek na bydlení
- porodné, pohřebné
- dávky péčovské péče



## 2. ANKETA PRO VEŘEJNOST – VÝSTUPY ŠETŘENÍ

Anketa probíhala od března do září 2019 a jejím cílem bylo zjistit povědomí obyvatelstva o sociálních službách a vymežit největší problémy v této oblasti.

Následující tabulky znázorňují, charakteristiku respondentů, povědomí obyvatel šetřeného území o problematice sociálních služeb, jejich vztah k sociálním službám, identifikaci problémů v sociálních službách a konkrétní názory na současnou nabídku a kvalitu sociálních služeb.

### Charakteristika respondentů

Ankety se zúčastnilo celkem 163 respondentů. Nejvíce anketních lístků vyplnili obyvatelé Týna nad Vltavou (115), což byla více než polovina dotázaných z celkového počtu respondentů. Podíl mužů a žen byl v rámci ankety rozdělen na 77 % žen a 23 % mužů. Podrobnosti viz následující grafy.

**Graf č. 16:** Respondenti dle bydliště

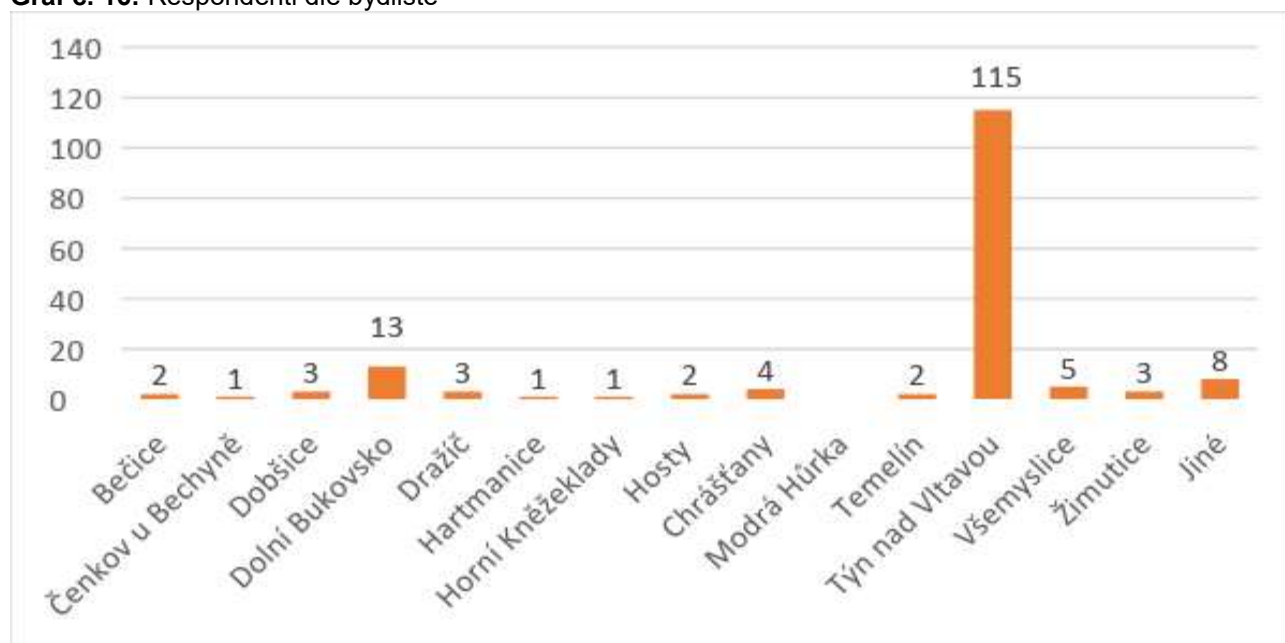

Zdroj: Vlastní šetření

Věková struktura byla zastoupena ve všech kategoriích. V kategoriích do 20 let, od 36 – 50 let a od 51 – 65 let vyplnil anketu poměrně stejný počet respondentů. V kategorii 21 – 35 let odpovídalo méně lidí a zastoupení seniorů od 66 let výše bylo nejmenší. Nejčastěji vyplňovali anketu lidé do 20 let, tj. 28 % (45), dále ve věku 36 - 50 let vyplnilo anketu 39 lidí, tj. 24 %, ve věku 51 - 65 let vyplnilo lístek 35 dotázaných, tj. 22 %, následuje 27 dotázaných ve věku 21 - 35 let, tj. 17 % a nejméně ochotní vyplňovat anketu byli lidé ve věku nad 65 let, tj. pouhých 9 %.

**Graf č. 17:** Respondenti dle věku

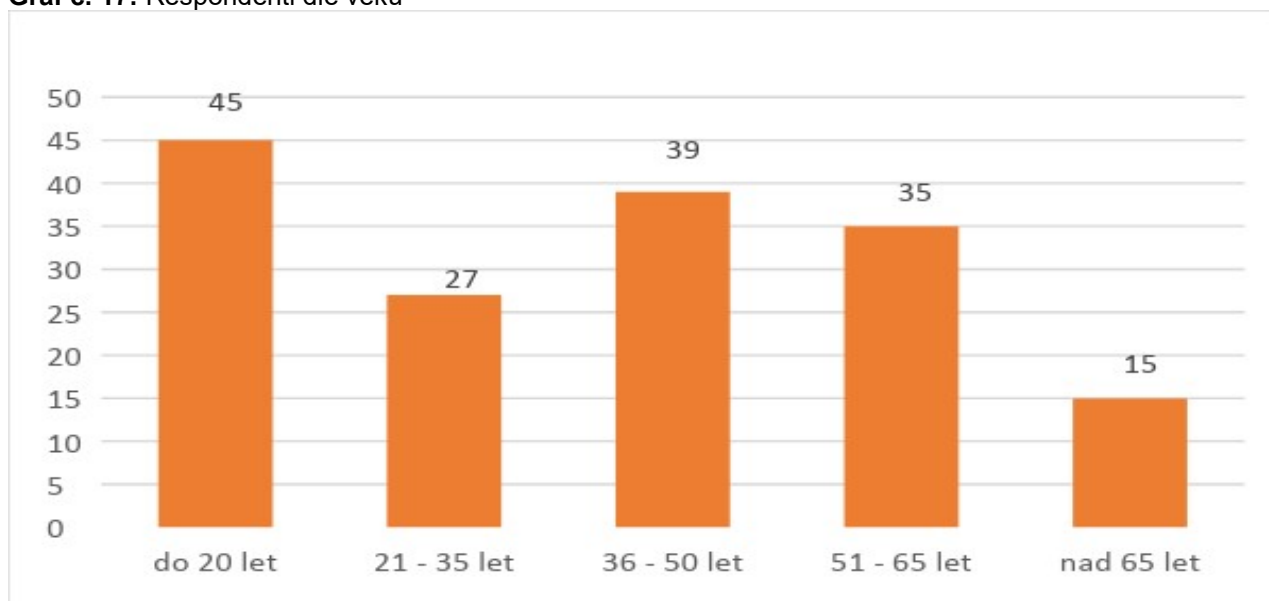

Zdroj: Vlastní šetření

#### Vztah k sociálním službám

Tato část ankety se zaměřila na zjištění míry využívání sociálních služeb v regionu. Zjištěním je skutečnost, kdy nějakou sociální službu v regionu přímo využívá cca více než 20 % respondentů (34) a cca 15 % respondentů (24) má rodinného příslušníka, který služby také využívá. Zbytek respondentů sociální služby nevyužívá.

**Graf č. 18:** Míra využívání sociálních služeb

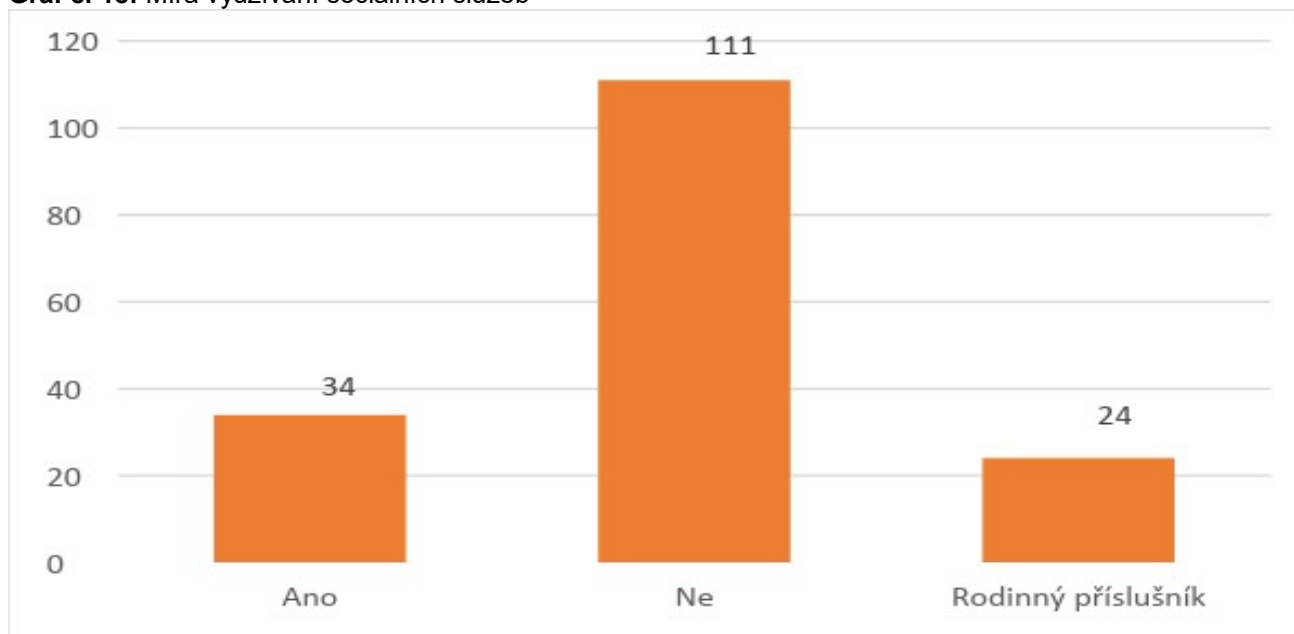

Zdroj: Vlastní šetření

Pokud podrobíme výsledky využívání sociálních služeb bližšímu zkoumání, zjistíme, že ve věkové skupině do 20 let využívá přímo nějakou sociální službu cca 9 % respondentů a někdo z rodinných příslušníků u 2 % respondentů. U skupiny 21 – 35 let, 36 – 50 let a 51 – 65 let je situace podobná, tyto skupiny respondentů využívají sociální služby méně, míra využívání sociálních služeb se pohybuje okolo 4 %. Ze všech věkových skupin respondentů využívá nejméně sociální služby skupina ve věku nad 65 let, příčinou je nízký počet respondentů v této věkové kategorii. Bez zajímavosti je skutečnost, že nejvíce sociálních služeb využívají obyvatelé z Týna nad Vltavou, což je zapříčiněno dostupností služeb.

**Graf č. 19:** Využívání sociálních služeb dle věkových kategorií

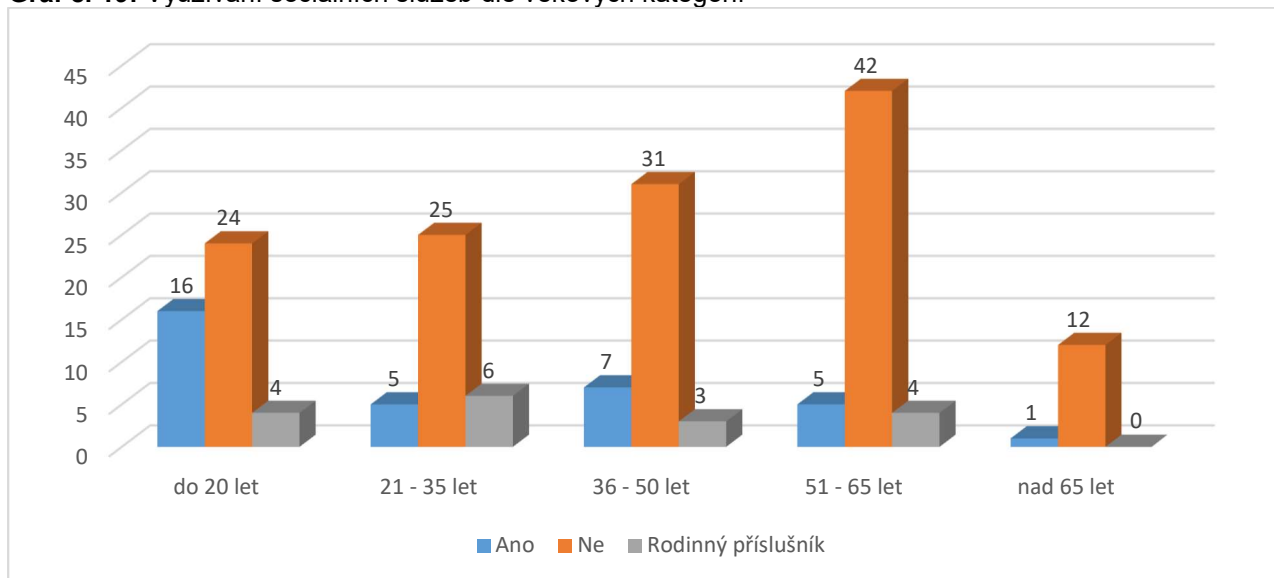

Zdroj: Vlastní šetření

### Povědomí o existujících zařízeních a sociálních službách v ORP Týn nad Vltavou

Tato část ankety se zaměřila na získání informací o povědomí respondentů o již existujících zařízeních poskytujících sociální a doprovodné služby v regionu. Největší povědomí mají respondenti o domech s pečovatelskou službou a to v Týně nad Vltavou. Informaci o tomto zařízení zaznamenalo 116 dotázaných (71 % respondentů). Druhou nejznámější službou jsou pak chráněné dílny, jejich činnost dokázalo identifikovat 115 respondentů (70 %). Nejvíce známým zařízením s chráněnou dílnou je Domov sv. Anežky.

Třetím nejznámějším zařízením poskytujícím doprovodné služby respondenti uváděli klub seniorů 107 (65 %). Mezi další nejčastěji uváděné zařízení pak bylo nízkoprahové zařízení pro děti a mládež, uvedlo tak 93 respondentů, tj. 57 %. Méně pak znají mateřské centrum 55 (33 %), ostatní služby jako je například rozvoz obědů 46 (28 %) a Centrum služeb lidem se zdravotním postižením 41 (25 %).

**Graf č. 20:** Existující zařízení sociálních služeb v ORP Týn nad Vltavou

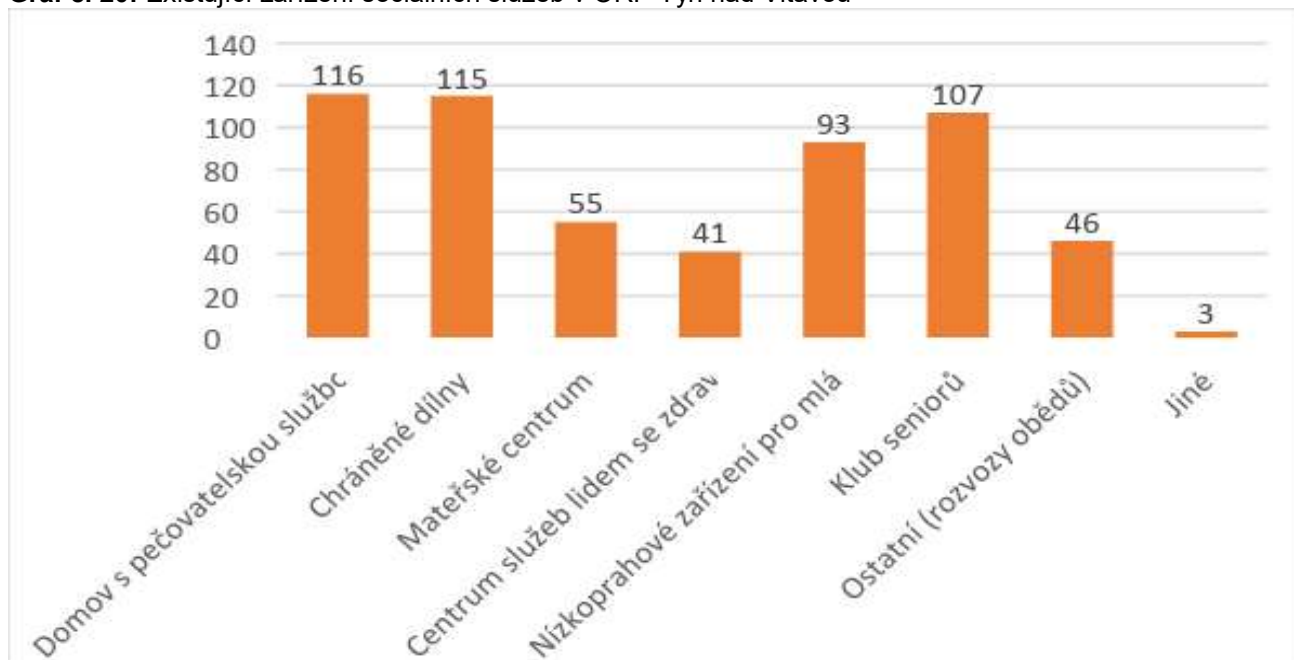

Zdroj: Vlastní šetření

Co se týče dostupnosti těchto zařízení, jsou pro respondenty z velké části dostupná a to na 83 %, tak odpovědělo 136 dotázaných. Pouze 17 dotázaných (10 %) odpovědělo, že pro ně sociální zařízení nejsou dostupná.

**Graf č. 21:** Dostupnost nabízených služeb

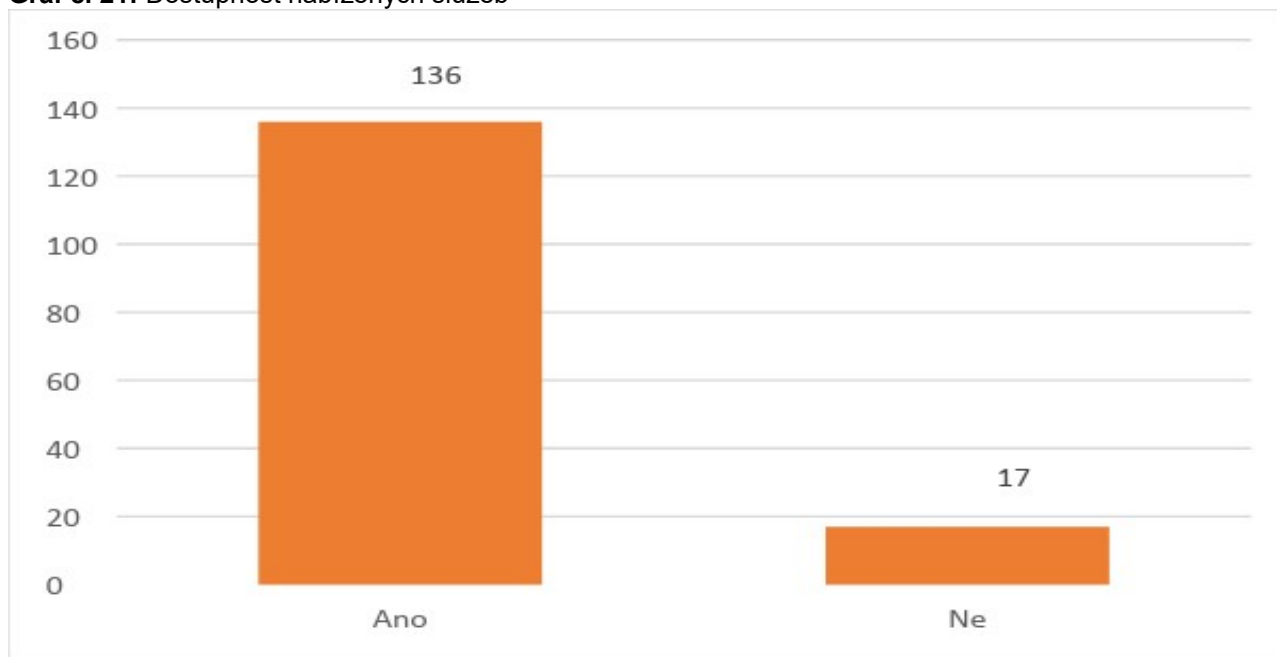

Zdroj: Vlastní šetření

Na otázku, jestli je pro dotazované nabídka uvedených služeb dostačující, odpovědělo 60 respondentů, 36 %, že jsou pro ně služby dostačující, 31 dotázaných, tj. 19 % odpovědělo, že nabídka služeb je pro ně nedostatečná. Ve 23 případech, tj. 14 % se respondenti vyjádřili, že je pro ně dlouhá čekací doba (např. v domech pro seniory) a 45 dotázaných, tj. 27 % neví, protože se o tyto služby nezajímá.

**Graf č. 22:** Kapacita dostupných zařízení

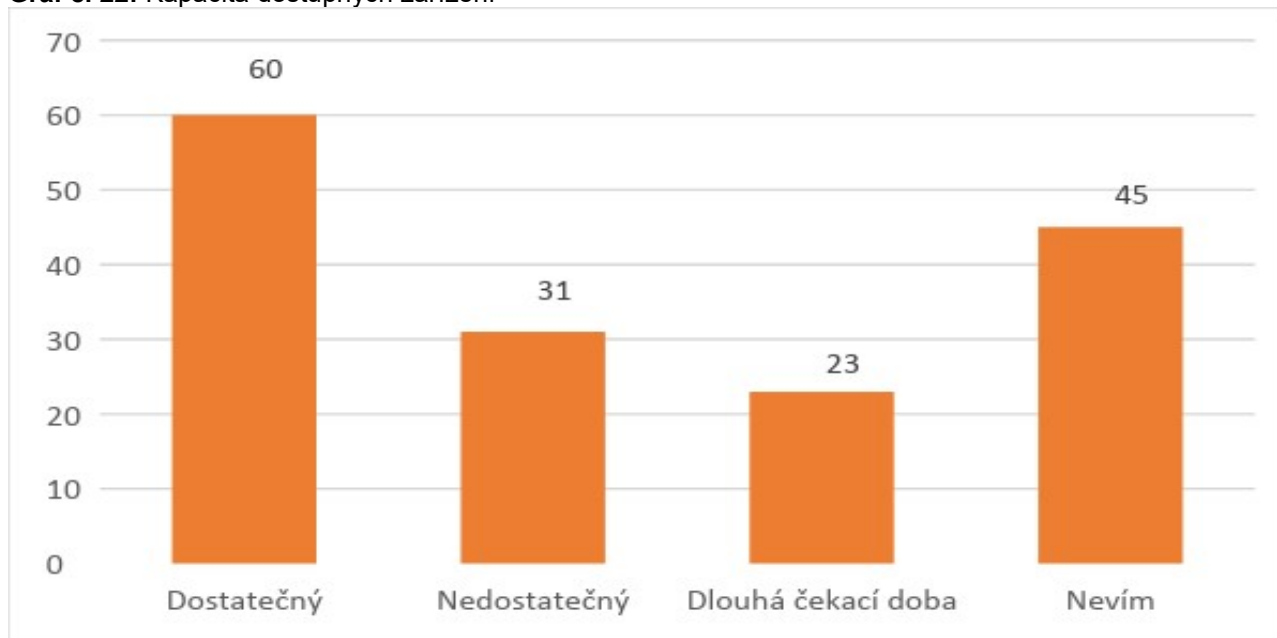

Zdroj: Vlastní šetření

#### Identifikace problémů z oblasti sociálních služeb

Další část ankety se zaměřila na zjišťování informací ohledně chybějících sociálních služeb v ORP Týn nad Vltavou. Podrobnosti jsou uvedeny v grafu níže, nicméně za komentář jistě stojí, že nejvíce respondentům chybí domov pro seniory a to 58 dotázaným, tj. 35 % a startovací byty (57), následují sociální byty a centrum denních služeb pro lidi s handicapem (32). Azylový dům a centrum denních služeb pro seniory chybí 27 respondentům. Ve 24 případech chybí lidem odlehčovací služby. Dále chybí školka, dětská centra a zájmové kroužky 19

respondentům, krizová pomoc 18 dotázaným, dům na půl cesty, kontaktní centrum, terapeutické služby 15 respondentům, průvodcovské a předčitatelské služby 13 dotázaným, osobní asistence a telefonická krizová pomoc 10 lidem, 7 dotázaným chybí chráněné dílny, pečovatelská služba a raná péče, tlumočnické a navazující služby.

**Graf č. 23:** Identifikace chybějících sociálních zařízení v regionu

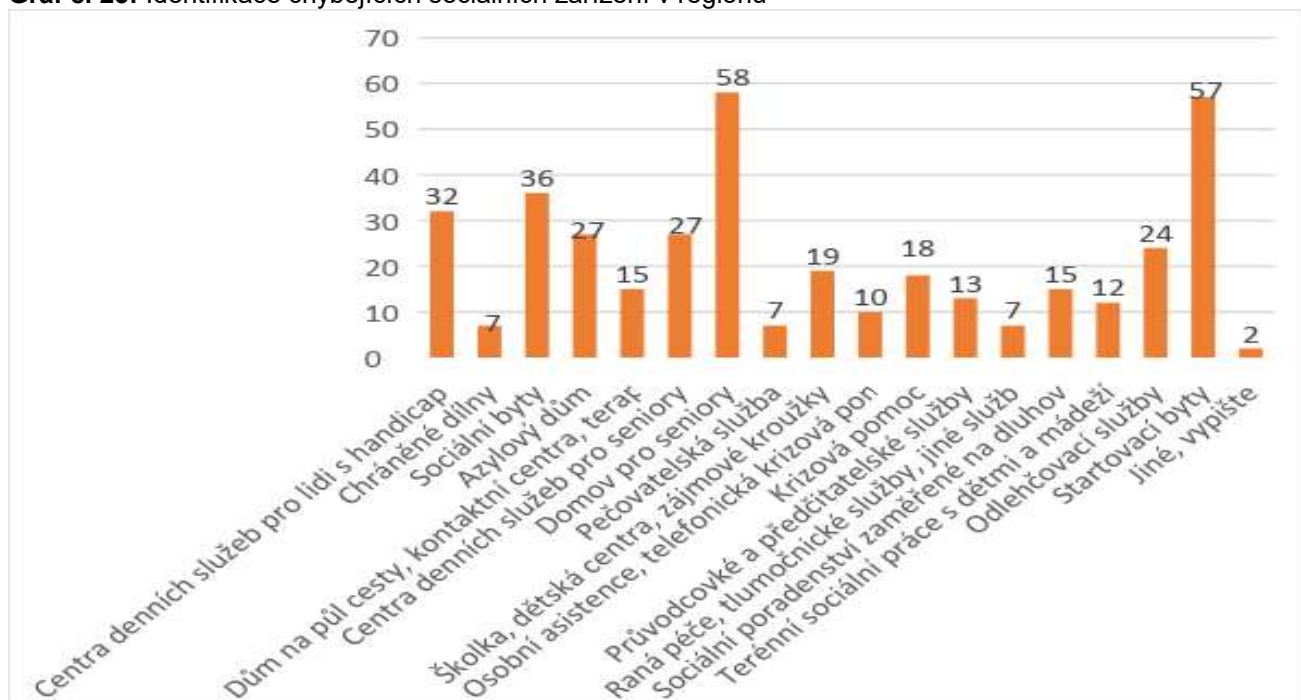

Zdroj: Vlastní šetření

### Sociální problémy v ORP Týn nad Vltavou

Další část ankety se zaměřila na získání informací od respondentů, které sociální problémy považují za nejvýznamnější a které by z hlediska nápravy potřebovali nejvíce řešit. Jak vyplývá z následujícího grafu, největším problémem je téma drog. Dále následují problémy v oblasti soužití s romskou nebo jinou menšinou a existence bariér.

**Graf č. 24:** Identifikace problémů v sociální oblasti

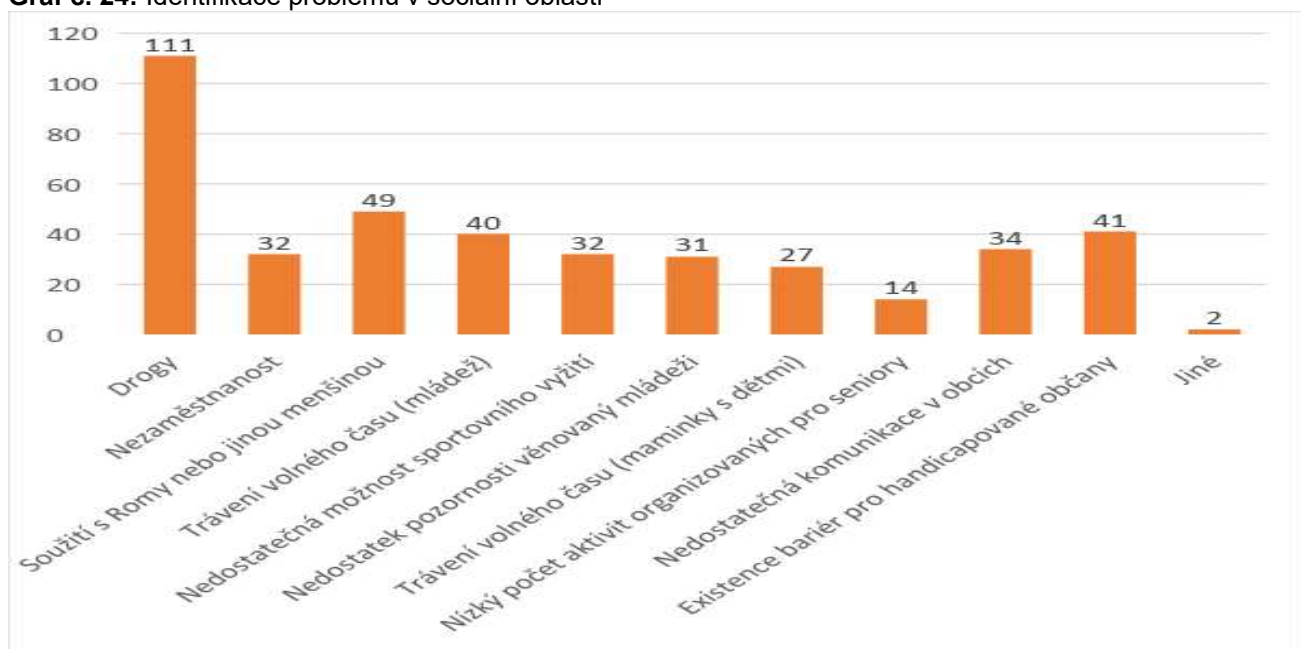

Zdroj: Vlastní šetření

Za největší problém v sociální oblasti považují respondenti uživatele drog ve svém okolí, a to ve 111 případech ze 163, což je více než polovina dotázaných, přesně 68 %. Další sociální problémy, které podle dotázaných je třeba řešit, je soužití s Romy nebo jinou menšinou 49, tak odpovědělo 30 % respondentů. Existence dopravních bariér pro handicapované občany chce řešit 25 % respondentů, trávení volného času mládeže uvedlo 24 % respondentů.

Zajímavé je rozlišení, jak vnímají nedostatky a problémy v sociální oblasti respondenti dle věku. Vybrány byly první tři až čtyři. Nejpalčivějším problémem napříč všemi věkovými skupinami je nejpalčivějším problémem drogová situace v ORP Týn nad Vltavou.

Mládež do 20 let a respondenti od 36 – 50 let pak nejsou spokojeni v oblasti soužití s Romy nebo jinou menšinou a s možnostmi trávení volného času mládeže.

Věkové skupiny respondentů 21 – 35 let, respondenti od 51 – 65 let a starší vnímají jako další největší problémy, které si přejí řešit nedostatečnou komunikaci v obcích a existenci bariér pro handicapované občany. Druhou věkovou skupinu od 51 – 65 let pak také trápí nezaměstnanost.

### Informovanost veřejnosti v ORP Týn nad Vltavou o sociálních službách

Předposlední část ankety byla zaměřená na získání údajů o dostupnosti informací o poskytovaných sociálních službách. Výsledkem je stav, kdy více než polovina respondentů uvádí, že má dostatek informací a ví, kde tyto informace hledat. Přibližně pětina respondentů uvádí, že nemá dostatek informací a zbytek respondentů uvedlo, že žádné informace o poskytovaných sociálních službách nepotřebuje.

**Graf č. 25:** Informovanost o sociálních službách

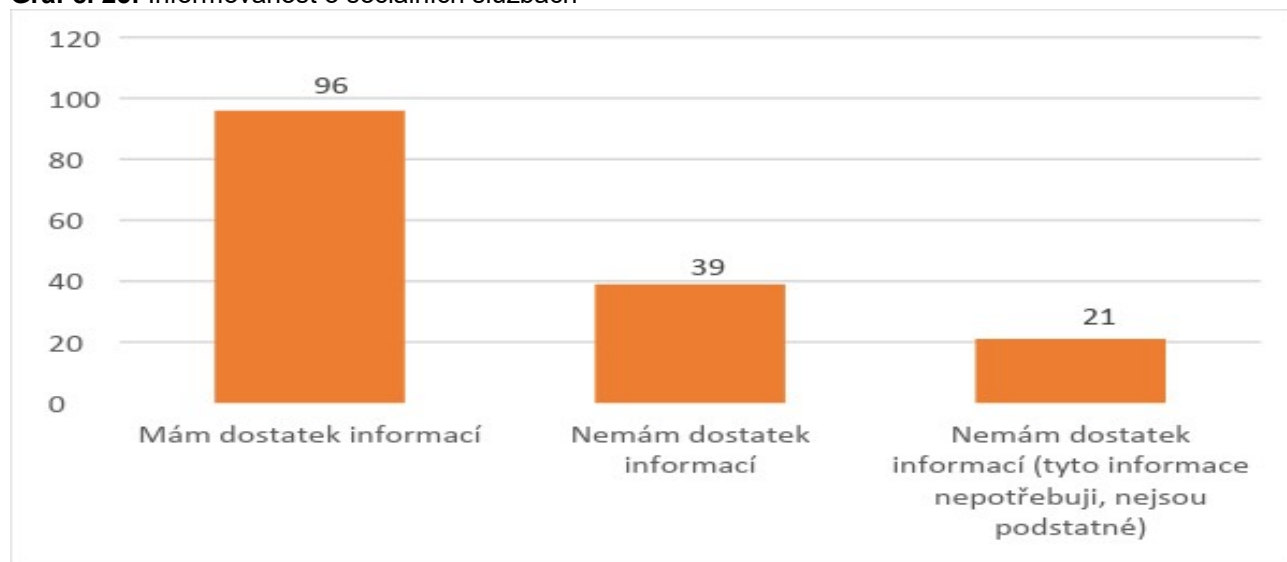

Zdroj: Vlastní šetření

96 respondentů odpovědělo, tj. převážně skupina od 21 let věku, že má dostatek informací o problematice sociálních služeb, což je více než polovina dotázaných (58 %). 39 respondentů odpovědělo, že nemá dostatek informací o tomto tématu sociálních služeb. Pouze 21 respondentů zaškrtnulo, že nemá dostatek informací, protože pro ně nejsou podstatné, zatím je nepotřebují, toto se týká skupiny do 20 let věku.

### Zapojení do aktivit v sociální oblasti

Poslední část ankety se zaměřila i na aktivní zapojení lidí do oblasti sociální péče nebo ochotu se do budoucna zapojit. Pokud jsou již zapojeni, lidé zmiňovali nejčastěji péči o rodinného příslušníka, dále že jsou zapojeni do aktivit organizace, která poskytuje sociální služby např. poradna, nízkoprahové zařízení pro mládež, chráněné dílny, organizují kroužky pro děti a mládež nebo letní tábory.

**Graf č. 26:** Aktivní zapojení veřejnosti

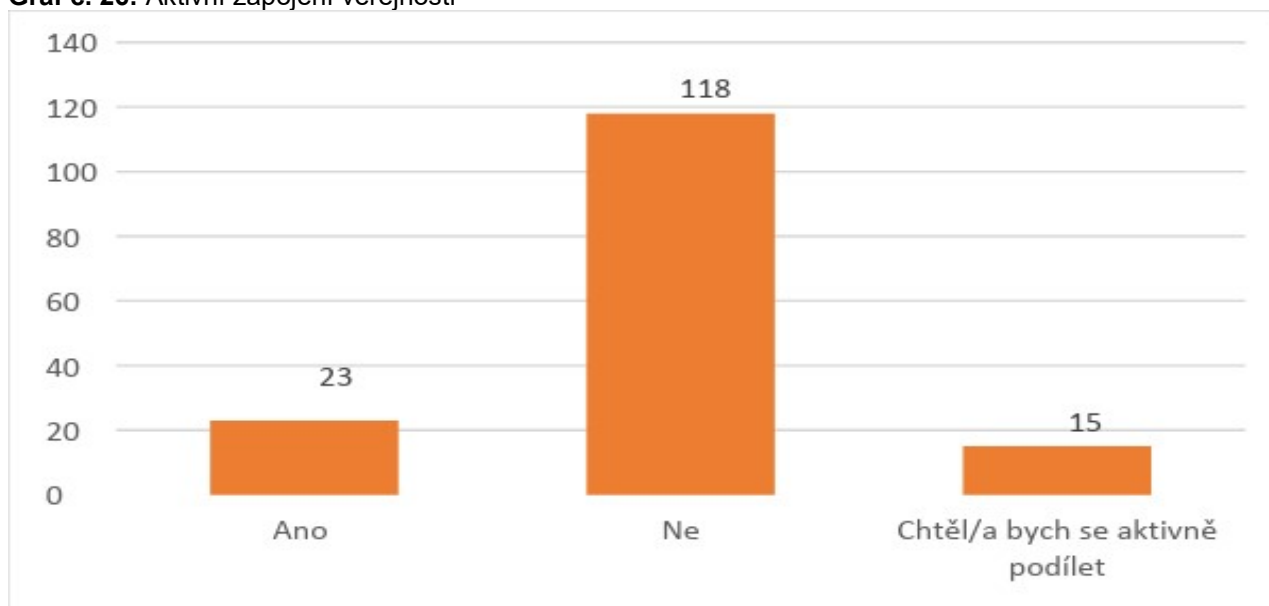

Zdroj: Vlastní šetření

Pouze 14 %, tj. 23 dotázaných se podílí na aktivitách v sociální oblasti. Převážná většina dotázaných 118 respondentů, tj. 72 % se na aktivitách v sociální oblasti nepodílí. Necelé 1 %, tj. 15 respondentů vyjádřilo ochotu podílet se dobrovolně na aktivitách v sociální oblasti.

## Závěr

Závěrem je nutné dodat, že výše uvedená zjištění vypovídají o největších problémech v sociální oblasti v regionu. Získaná data byla interpretována v rámci jednotlivých odpovědí na otázky, které byly uvedeny na dotazníku, nicméně v předchozím textu nechybí ani porovnání vzájemných relevancí nejčastěji pod filtrem věku.

Mezi nejdůležitější zjištěné skutečnosti patří:

- nějakou sociální službu v regionu přímo využívá cca více než 20 % respondentů a 15 % respondentů má rodinného příslušníka, který služby také využívá. Zbytek respondentů sociální služby nevyužívá. Obecně lze poukázat na skutečnost, že s přibývajícím věkem roste zájem i četnost o využívání sociálních služeb, což je obecně známý jev potvrzený právě touto anketou;
- nejvíce známou sociální službou je dům s pečovatelskou službou a to v Týně nad Vltavou. Toto je především dáno tím, že se jedná o poměrně historicky dlouhodobě poskytované služby na území regionu. Znalost nově vzniklých služeb je postupná, nicméně jejich povědomí je na poměrně dobré úrovni;
- nejvíce respondentům chybí domov pro seniory, který na tomto území není, a jeho služby jsou poptávány nejčastěji. Tato skutečnost je dána zejména tím, že v regionu je palčivým problémem přechod do jakéhokoliv domova pro seniory v blízkých městech (zejména České Budějovice, Bechyně apod.). Počet volných kapacit v těchto zařízeních je často nedostatečný a je dlouhá čekací doba na získání místa v těchto zařízeních. Jistým východiskem je zcela určitě vytvoření domova pro seniory, který by absorboval poptávku po tomto druhu péče pro obyvatele ORP Týn nad Vltavou;
- u všech věkových skupin je věrně zobrazena poptávka po sociálních službách v relevanci na jejich věk a problémy, se kterými se daná věková skupina nejčastěji střetává. Toto je naprosto přirozený jev a jednotlivé dílčí výsledky to jenom potvrzují;
- největším sociálním problémem v ORP Týn nad Vltavou je soužití s uživateli drog, dále následuje v některých případech soužití s romskou nebo jinou menšinou a existence bariér;
- v oblasti získání informací o sociálních službách převažuje počet respondentů, kteří informace mají nebo vědí, kde relevantní informace získat. Zajímavá je skutečnost, že cca 24 % respondentů uvádí, že nemají dostatek informací. Tento stav spíše vypovídá o neochotě respondentů si informace požívat, nebo je sociální služby nezajímají, popřípadě nemají potřebu tyto služby využívat.

### 3. SOCIÁLNÍ SLUŽBY

Sociální služby jsou popsány dle Zákona o sociálních službách č.108/2006 Sb.

**Sociální služba** je činnost nebo soubor činností podle tohoto zákona zajišťujících pomoc a podporu osobám za účelem sociálního začlenění nebo prevence sociálního vyloučení.

**Nepříznivá sociální situace** je oslabení nebo ztráta soběstačnosti z důvodu věku, nepříznivého zdravotního stavu, krizové sociální situace, životních návyků a způsobu života vedoucí ke konfliktu se společností, sociálně znevýhodňujícího prostředí, ohrožení práv a zájmů trestnou činností jiné fyzické osoby nebo z jiných závažných důvodů.

**Sociální začleňování** je proces, který zajišťuje, aby osoby sociálně vyloučené nebo sociálním vyloučením ohrožené dosáhly příležitostí a možností, které jim napomáhají plně se zapojit do ekonomického, sociálního i kulturního života společnosti a žít způsobem, který je ve společnosti považován za běžný. Sociální vyloučení znamená vyčlenění osoby mimo běžný život společnosti a nemožnost se do něj zapojit v důsledku nepříznivé sociální situace.

**Poskytovateli sociálních služeb** jsou při splnění podmínek stanovených tímto zákonem územní samosprávné celky a jimi zřizované právnické osoby, další právnické osoby, fyzické osoby a ministerstvo a jím zřízené organizační složky státu.

**Sociální služby zahrnují tři základní oblasti:**

- 1) sociální poradenství,
- 2) služby sociální péče,
- 3) služby sociální prevence.

**Formy poskytování sociálních služeb**

Pobytové - služby spojené s ubytováním v zařízeních sociálních služeb

Ambulantní - služby, za kterými osoba dochází nebo je doprovázena

Terénní - služby, které jsou osobě poskytovány v jejím přirozeném sociálním prostředí

### § 37 Sociální poradenství

**Základní sociální poradenství**

Základní sociální poradenství poskytuje osobám potřebné informace přispívající k řešení jejich nepříznivé sociální situace.

**Základní sociální poradenství je základní činností při poskytování všech druhů sociálních služeb; poskytovatelé sociálních služeb jsou vždy povinni tuto činnost zajistit.**

**Odborné sociální poradenství**

Odborné sociální poradenství je poskytováno se zaměřením na potřeby jednotlivých okruhů sociálních skupin osob v občanských poradnách, manželských a rodinných poradnách, poradnách pro seniory, poradnách pro osoby se zdravotním postižením, poradnách pro oběti trestných činů a domácího násilí a ve speciálních lůžkových zdravotnických zařízeních hospicového typu; zahrnuje též sociální práci s osobami, jejichž způsob života může vést ke konfliktu se společností. Služba obsahuje tyto základní činnosti:

- a) zprostředkování kontaktu se společenským prostředím,
- b) sociálně terapeutické činnosti,
- c) pomoc při uplatňování práv, oprávněných zájmů a při obstarávání osobních záležitostí.

**Poskytovatelé sociálních služeb v ORP Týn nad Vltavou**

**Farní charita Týn nad Vltavou**

Adresa: Sakařova 755, 375 01 Týn nad Vltavou

telefon: 731 402 990, 385 731 553

e-mail: reditel@tyn.charita.cz

web: www.tyn.charita.cz



**Svaz neslyšících a nedoslýchavých osob v ČR, z. s.  
Poradenské centrum Tábor, p. s.**

Adresa: Kvapilova 2289, 390 03 Tábor (v Týně nad Vltavou budova fary - Děkanská 220, 1x za 2 měsíce)  
telefon/fax: 381 231 122, mobil: 723 726 734  
e mail: snn\_pc.ta@centrum.cz entlicherova@centrum.cz  
web: snntabor.estranky.cz, snn-cr.cz

**Domácí hospic Athelas - středisko Husitské diakonie**

Adresa: Budějovická 204/13, Budějovické Předměstí, 397 01 Písek  
telefon: 774858487  
e-mail: kontakt@hospic-pisek.cz  
web: www.hospic-pisek.cz

**Hospicová péče sv. Kleofáše, o.p.s.**

Adresa zařízení: Svatopluka Čecha 20, 379 01 Třeboň  
Adresa zařízení: Husova 156, 377 01 Jindřichův Hradec  
telefon: 739341087  
e-mail: socialni.sluzby@kleofas.cz  
web: www.kleofas.cz

## § 39 Osobní asistence

Osobní asistence je terénní služba poskytovaná osobám, které mají sníženou soběstačnost z důvodu věku, chronického onemocnění nebo zdravotního postižení, jejichž situace vyžaduje pomoc jiné fyzické osoby. Služba se poskytuje bez časového omezení, v přirozeném sociálním prostředí osob a při činnostech, které osoba potřebuje. Služba obsahuje zejména tyto základní činnosti:

- a) pomoc při zvládnání běžných úkonů péče o vlastní osobu,
- b) pomoc při osobní hygieně,
- c) pomoc při zajištění stravy,
- d) pomoc při zajištění chodu domácnosti,
- e) výchovné, vzdělávací a aktivizační činnosti,
- f) zprostředkování kontaktu se společenským prostředím,
- g) pomoc při uplatňování práv, oprávněných zájmů a při obstarávání osobních záležitostí.

### Poskytovatelé sociální služby v ORP Týn nad Vltavou

**Asistence Pomoc a Péče Slunečnice, z.ú.**

Adresa sídla: Dříteň 162, 373 51 Dříteň (kontaktní místo)  
Kontakt: Bc. Jana Vodičková (ředitelka) - 723 900 285,  
Bc. Věra Jakimová (sociální pracovníce) - 737 190 891  
e-mail: papslunecnice@seznam.cz  
web: www.appslunecnice.cz

**Ledax o.p.s.**

Adresa: Riegrova 51, 370 01 České Budějovice  
bezplatná telefonní linka Ledax: 800 221 022 – ve všední dny 7:30 – 15:30 hod.  
telefon: 725 064 308  
e-mail: nadezda.podhorcova@ledax.cz  
web: www.ledax.cz

## § 40 Pečovatelská služba

Pečovatelská služba je terénní nebo ambulantní služba poskytovaná osobám, které mají sníženou soběstačnost z důvodu věku, chronického onemocnění nebo zdravotního postižení, a rodinám s dětmi, jejichž situace vyžaduje pomoc jiné fyzické osoby. Služba poskytuje ve vymezeném čase v domácnostech osob a v zařízeních sociálních služeb vyjmenované úkony. Služba obsahuje tyto základní činnosti:

- a) pomoc při zvládnání běžných úkonů péče o vlastní osobu,
- b) pomoc při osobní hygieně nebo poskytnutí podmínek pro osobní hygienu,
- c) poskytnutí stravy nebo pomoc při zajištění stravy,
- d) pomoc při zajištění chodu domácnosti,
- e) zprostředkování kontaktu se společenským prostředím.

## Poskytovatelé sociální služby v ORP Týn nad Vltavou

### **Domovy Klas, o.p.s.**

Adresa: Temelín 15, 373 01 Temelín  
telefon: 774 709 112  
e-mail: info@domovy-klas.cz  
web: www.domovy-klas.cz

### **Farní charita Týn nad Vltavou**

Adresa: Sakařova 755, 375 01 Týn nad Vltavou  
Kontakt:  
telefon: 731 402 990, 385 731 553  
e-mail: reditel@tyn.charita.cz  
web: www.tyn.charita.cz

### **Ledax o.p.s.**

Adresa: Riegrova 51, 370 01 České Budějovice  
Kontakt:  
bezplatná telefonní linka Ledaxu: 800 221 022 – ve všední dny 7:30 – 15:30 hod.  
telefon: 725 064 308  
e-mail: nadezda.podhorcova@ledax.cz  
web: www.ledax.cz

## § 41 Tísňová péče

Tísňová péče je terénní služba, kterou se poskytuje nepřetržitá distanční hlasová a elektronická komunikace s osobami vystavenými stálému vysokému riziku ohrožení zdraví nebo života v případě náhlého zhoršení jejich zdravotního stavu nebo schopností. Služba obsahuje tyto základní činnosti:

- a) poskytnutí nebo zprostředkování neodkladné pomoci při krizové situaci,
- b) sociálně terapeutické činnosti,
- c) zprostředkování kontaktu se společenským prostředím,
- d) pomoc při uplatňování práv, oprávněných zájmů a při obstarávání osobních záležitostí.

### **Anděl Strážný, z.ú.**

Adresa: Fügnerovo nám. 1808/3, 120 00 Praha 2  
Kontakt: Gabriela Nováková, sociální pracovnice  
telefon: 773 745 667, 487 883 136  
e-mail: poptavka@andelstrazny.eu  
web: www.andelstrazny.eu

## § 42 Průvodcovské a předčitatelské služby

Průvodcovské a předčitatelské služby jsou terénní nebo ambulantní služby poskytované osobám, jejichž schopnosti jsou sníženy z důvodu věku nebo zdravotního postižení v oblasti orientace nebo komunikace, a napomáhá jim osobně si vyřídit vlastní záležitosti. Služby mohou být poskytovány též jako součást jiných služeb. Služba obsahuje tyto základní činnosti:

- a) zprostředkování kontaktu se společenským prostředím,
- b) pomoc při uplatňování práv, oprávněných zájmů a při obstarávání osobních záležitostí.

## Poskytovatel sociální služby v ORP Týn nad Vltavou

### **Česká maltézká pomoc Suverénního řádu Maltézkých rytířů, pod patronátem Velkopřevorství českého, středisko České Budějovice o.p.s**

Adresa: Na Sadech 2035/19, 370 01 České Budějovice  
telefon: 602469466  
telefon: 387312898  
fax: 387312898  
e-mail: cmpcb@cmpcb.cz  
web: www.cmpcb.cz

## § 43 Podpora samostatného bydlení

Podpora samostatného bydlení je terénní služba poskytovaná osobám, které mají sníženou soběstačnost z důvodu zdravotního postižení nebo chronického onemocnění, včetně duševního onemocnění, jejichž situace vyžaduje pomoc jiné fyzické osoby. Služba obsahuje tyto základní činnosti:

- a) pomoc při zajištění chodu domácnosti,
- b) výchovné, vzdělávací a aktivizační činnosti,
- c) zprostředkování kontaktu se společenským prostředím,
- d) sociálně terapeutické činnosti,
- e) pomoc při uplatňování práv, oprávněných zájmů a při obstarávání osobních záležitostí.

### Poskytovatel sociální služby v ORP Týn nad Vltavou

#### **Domov sv. Anežky, o.p.s.**

Adresa: Čihovice 30, Hněvkovice na levém břehu Vltavy, 375 01 Týn nad Vltavou

telefon: 385 731 098, 385 724 007

e-mail: anezka@anezka-tyn.cz

web: www.anezka-tyn.cz

## § 44 Odlehčovací služby

Odlehčovací služby jsou terénní, ambulantní nebo pobytové služby poskytované osobám, které mají sníženou soběstačnost z důvodu věku, chronického onemocnění nebo zdravotního postižení, o které je jinak pečováno v jejich přirozeném sociálním prostředí; cílem služby je umožnit pečující fyzické osobě nezbytný odpočinek.

Služba obsahuje tyto základní činnosti:

- a) pomoc při zvládnutí běžných úkonů péče o vlastní osobu,
- b) pomoc při osobní hygieně nebo poskytnutí podmínek pro osobní hygienu,
- c) poskytnutí stravy nebo pomoc při zajištění stravy,
- d) poskytnutí ubytování v případě pobytové služby,
- e) zprostředkování kontaktu se společenským prostředím,
- f) sociálně terapeutické činnosti,
- g) pomoc při uplatňování práv, oprávněných zájmů a při obstarávání osobních záležitostí,
- h) výchovné, vzdělávací a aktivizační činnosti.

### Poskytovatelé sociální služby v ORP Týn nad Vltavou

#### **Ledax o.p.s.**

Adresa: Riegrova 51, 370 01 České Budějovice

Kontakt:

bezplatná telefonní linka Ledax: 800 221 022 – ve všední dny 7:30 – 15:30 hod.

telefon: 725 064 308

e-mail: nadezda.podhorcova@ledax.cz

web: www.ledax.cz

## § 45 Centra denních služeb

V centrech denních služeb se poskytují ambulantní služby osobám, které mají sníženou soběstačnost z důvodu věku, chronického onemocnění nebo zdravotního postižení, jejichž situace vyžaduje pomoc jiné fyzické osoby.

Služba obsahuje tyto základní činnosti:

- a) pomoc při osobní hygieně nebo poskytnutí podmínek pro osobní hygienu,
- b) poskytnutí stravy nebo pomoc při zajištění stravy,
- c) výchovné, vzdělávací a aktivizační činnosti,
- d) zprostředkování kontaktu se společenským prostředím,
- e) sociálně terapeutické činnosti,
- f) pomoc při uplatňování práv, oprávněných zájmů a při obstarávání osobních záležitostí.

#### **Na Vltavotýnsku není tato služba poskytována.**

Další poskytovatele služby najdete v registru poskytovatelů sociálních služeb na internetovém portálu MPSV ČR (<http://iregistr.mpsv.cz/socreg>).

## § 46 Denní stacionáře

V denních stacionářích se poskytují ambulantní služby osobám, které mají sníženou soběstačnost z důvodu věku nebo zdravotního postižení, a osobám s chronickým duševním onemocněním, jejichž situace vyžaduje pravidelnou pomoc jiné fyzické osoby. Služba obsahuje tyto základní činnosti:

- a) pomoc při zvládnání běžných úkonů péče o vlastní osobu,
- b) pomoc při osobní hygieně nebo poskytnutí podmínek pro osobní hygienu,
- c) poskytnutí stravy,
- d) výchovné, vzdělávací a aktivizační činnosti,
- e) zprostředkování kontaktu se společenským prostředím,
- f) sociálně terapeutické činnosti,
- g) pomoc při uplatňování práv, oprávněných zájmů a při obstarávání osobních záležitostí.

**Na Vltavotýnsku není tato služba poskytována.**

Další poskytovatele služby najdete v registru poskytovatelů sociálních služeb na internetovém portálu MPSV ČR (<http://iregistr.mpsv.cz/socreg>).

## § 47 Týdenní stacionáře

V týdenních stacionářích se poskytují pobytové služby osobám, které mají sníženou soběstačnost z důvodu věku nebo zdravotního postižení, a osobám s chronickým duševním onemocněním, jejichž situace vyžaduje pravidelnou pomoc jiné fyzické osoby. Služba obsahuje tyto základní činnosti:

- a) poskytnutí ubytování,
- b) poskytnutí stravy,
- c) pomoc při osobní hygieně nebo poskytnutí podmínek pro osobní hygienu,
- d) pomoc při zvládnání běžných úkonů péče o vlastní osobu,
- e) výchovné, vzdělávací a aktivizační činnosti,
- f) zprostředkování kontaktu se společenským prostředím,
- g) sociálně terapeutické činnosti,
- h) pomoc při uplatňování práv, oprávněných zájmů a při obstarávání osobních záležitostí.

**Na Vltavotýnsku není tato služba poskytována.**

Další poskytovatele služby najdete v registru poskytovatelů sociálních služeb na internetovém portálu MPSV ČR (<http://iregistr.mpsv.cz/socreg>).

## § 48 Domovy pro osoby se zdravotním postižením

V domovech pro osoby se zdravotním postižením se poskytují pobytové služby osobám, které mají sníženou soběstačnost z důvodu zdravotního postižení, jejichž situace vyžaduje pravidelnou pomoc jiné fyzické osoby.

Služba obsahuje tyto základní činnosti:

- a) poskytnutí ubytování,
- b) poskytnutí stravy,
- c) pomoc při zvládnání běžných úkonů péče o vlastní osobu,
- d) pomoc při osobní hygieně nebo poskytnutí podmínek pro osobní hygienu,
- e) výchovné, vzdělávací a aktivizační činnosti,
- f) zprostředkování kontaktu se společenským prostředím,
- g) sociálně terapeutické činnosti.

**Na Vltavotýnsku není tato služba poskytována.**

Další poskytovatele služby najdete v registru poskytovatelů sociálních služeb na internetovém portálu MPSV ČR (<http://iregistr.mpsv.cz/socreg>).

## § 49 Domovy pro seniory

V domovech pro seniory se poskytují pobytové služby osobám, které mají sníženou soběstačnost zejména z důvodu věku, jejichž situace vyžaduje pravidelnou pomoc jiné fyzické osoby. Služba obsahuje tyto základní činnosti:

- a) poskytnutí ubytování,
- b) poskytnutí stravy,
- c) pomoc při zvládnání běžných úkonů péče o vlastní osobu,
- d) pomoc při osobní hygieně nebo poskytnutí podmínek pro osobní hygienu,
- e) zprostředkování kontaktu se společenským prostředím,
- f) sociálně terapeutické činnosti,
- g) aktivizační činnosti,

h) pomoc při uplatňování práv, oprávněných zájmů a při obstarávání osobních záležitostí.

#### **Na Vltavotýnsku není tato služba poskytována.**

Další poskytovatele služby najdete v registru poskytovatelů sociálních služeb na internetovém portálu MPSV ČR (<http://iregistr.mpsv.cz/socreg>).

### **§ 50 Domovy se zvláštním režimem**

V domovech se zvláštním režimem se poskytují pobytové služby osobám, které mají sníženou soběstačnost z důvodu chronického duševního onemocnění nebo závislosti na návykových látkách, a osobám se stařeckou, Alzheimerovou demencí a ostatními typy demencí, které mají sníženou soběstačnost z důvodu těchto onemocnění, jejichž situace vyžaduje pravidelnou pomoc jiné fyzické osoby. Režim v těchto zařízeních při poskytování sociálních služeb je přizpůsoben specifickým potřebám těchto osob. Služba obsahuje tyto základní činnosti:

- a) poskytnutí ubytování,
- b) poskytnutí stravy,
- c) pomoc při osobní hygieně nebo poskytnutí podmínek pro osobní hygienu,
- d) pomoc při zvládnání běžných úkonů péče o vlastní osobu,
- e) zprostředkování kontaktu se společenským prostředím,
- f) sociálně terapeutické činnosti,
- g) aktivizační činnosti,
- h) pomoc při uplatňování práv, oprávněných zájmů a při obstarávání osobních záležitostí.

#### **Na Vltavotýnsku není tato služba poskytována.**

Další poskytovatele služby najdete v registru poskytovatelů sociálních služeb na internetovém portálu MPSV ČR (<http://iregistr.mpsv.cz/socreg>).

### **§ 51 Chráněné bydlení**

Chráněné bydlení je pobytová služba poskytovaná osobám, které mají sníženou soběstačnost z důvodu zdravotního postižení nebo chronického onemocnění, včetně duševního onemocnění, jejichž situace vyžaduje pomoc jiné fyzické osoby. Chráněné bydlení má formu skupinového, popřípadě individuálního bydlení. Služba obsahuje tyto základní činnosti:

- a) poskytnutí stravy nebo pomoc při zajištění stravy,
- b) poskytnutí ubytování,
- c) pomoc při zajištění chodu domácnosti,
- d) pomoc při osobní hygieně nebo poskytnutí podmínek pro osobní hygienu,
- e) výchovné, vzdělávací a aktivizační činnosti,
- f) zprostředkování kontaktu se společenským prostředím,
- g) sociálně terapeutické činnosti,
- h) pomoc při uplatňování práv, oprávněných zájmů a při obstarávání osobních záležitostí.

#### **Na Vltavotýnsku není tato služba poskytována.**

Další poskytovatele služby najdete v registru poskytovatelů sociálních služeb na internetovém portálu MPSV ČR (<http://iregistr.mpsv.cz/socreg>).

### **§ 52 Sociální služby poskytované ve zdravotnických zařízeních lůžkové péče**

Ve zdravotnických zařízeních lůžkové péče se poskytují pobytové sociální služby osobám, které již nevyžadují lůžkovou péči, ale vzhledem ke svému zdravotnímu stavu nejsou schopny se obejít bez pomoci jiné fyzické osoby a nemohou být proto propuštěny ze zdravotnického zařízení lůžkové péče do doby, než jim je zabezpečena pomoc osobou blízkou nebo jinou fyzickou osobou nebo zajištěno poskytování terénních nebo ambulantních sociálních služeb nebo pobytových sociálních služeb v zařízeních sociálních služeb.

Služba obsahuje tyto základní činnosti:

- a) poskytnutí ubytování,
- b) poskytnutí stravy,
- c) pomoc při osobní hygieně nebo poskytnutí podmínek pro osobní hygienu,
- d) pomoc při zvládnání běžných úkonů péče o vlastní osobu,
- e) zprostředkování kontaktu se společenským prostředím,
- f) sociálně terapeutické činnosti,
- g) aktivizační činnosti,

h) pomoc při uplatňování práv, oprávněných zájmů a při obstarávání osobních záležitostí.

#### **Na Vltavotýnsku není tato služba poskytována.**

Další poskytovatele služby najdete v registru poskytovatelů sociálních služeb na internetovém portálu MPSV ČR (<http://iregistr.mpsv.cz/socereg>).

### **§ 54 Raná péče**

Raná péče je terénní služba, popřípadě doplněná ambulantní formou služby, poskytovaná dítěti a rodičům dítěte ve věku do 7 let, které je zdravotně postižené, nebo jehož vývoj je ohrožen v důsledku nepříznivého zdravotního stavu. Služba je zaměřena na podporu rodiny a podporu vývoje dítěte s ohledem na jeho specifické potřeby.

Služba obsahuje tyto základní činnosti:

- a) výchovné, vzdělávací a aktivizační činnosti,
- b) zprostředkování kontaktu se společenským prostředím,
- c) sociálně terapeutické činnosti,
- d) pomoc při uplatňování práv, oprávněných zájmů a při obstarávání osobních záležitostí.

#### **Poskytovatel sociální služby v ORP Týn nad Vltavou**

##### **APLA Jižní Čechy, z.ú.**

Adresa poskytovatele: Jírovcova 1339/43, 370 00 České Budějovice

Adresa pobočky: Farského 887/17, 390 02 Tábor

telefon: 608 666 167, 608 666 168

e-mail: [info@aplajc.cz](mailto:info@aplajc.cz)

web: [www.aplajc.cz](http://www.aplajc.cz)

##### **Společnost pro ranou péči, pobočka České Budějovice**

Adresa: Čechova 164/1, 370 01 České Budějovice

telefon: 385 520 088

e-mail: [budejovice@ranapece.cz](mailto:budejovice@ranapece.cz)

web: <http://www.ranapece.cz>

##### **IMY, o.p.s.**

Adresa: tř. Dr. Edvarda Beneše 286/5, 392 01 Soběslav

telefon 775 104 920

e-mail: [rana.pece@IMYpomahame.cz](mailto:rana.pece@IMYpomahame.cz)

web: [www.IMYpomahame.cz](http://www.IMYpomahame.cz)

##### **Společnost pro ranou péči, pobočka České Budějovice**

Adresa: Čechova 164/1, 370 01 České Budějovice

telefon: 385 520 088

e-mail: [budejovice@ranapece.cz](mailto:budejovice@ranapece.cz)

web: <http://www.ranapece.cz>

Sociální služba: **raná péče**

##### **Základní škola a Mateřská škola a poskytovatel sociálních služeb, Kaňka o.p.s.**

Adresa: Helsinská 2731, 390 05 Tábor

telefon: 381 212 872

e-mail: [info@kanka.info](mailto:info@kanka.info)

web: [www.kanka.info](http://www.kanka.info)

### **§ 55 Telefonická krizová pomoc**

Služba telefonické krizové pomoci je terénní služba poskytovaná na přechodnou dobu osobám, které se nacházejí v situaci ohrožení zdraví nebo života nebo v jiné obtížné životní situaci, kterou přechodně nemohou řešit vlastními silami. Služba obsahuje tyto základní činnosti:

- a) telefonickou krizovou pomoc,
- b) pomoc při uplatňování práv, oprávněných zájmů a při obstarávání osobních záležitostí.

#### **Na Vltavotýnsku není tato služba poskytována.**

Další poskytovatele služby najdete v registru poskytovatelů sociálních služeb na internetovém portálu MPSV ČR (<http://iregistr.mpsv.cz/socreg>).

### **§ 56 Tlumočnické služby**

Tlumočnické služby jsou terénní, popřípadě ambulantní služby poskytované osobám s poruchami komunikace způsobenými především smyslovým postižením, které zamezuje běžné komunikaci s okolím bez pomoci jiné fyzické osoby. Služba obsahuje tyto základní činnosti:

- a) zprostředkování kontaktu se společenským prostředím,
- b) pomoc při uplatňování práv, oprávněných zájmů a při obstarávání osobních záležitostí.

#### **Na Vltavotýnsku není tato služba poskytována.**

Další poskytovatele služby najdete v registru poskytovatelů sociálních služeb na internetovém portálu MPSV ČR (<http://iregistr.mpsv.cz/socreg>).

### **§ 57 Azylové domy**

Azylové domy poskytují pobytové služby na přechodnou dobu osobám v nepříznivé sociální situaci spojené se ztrátou bydlení. Služba obsahuje tyto základní činnosti:

- a) poskytnutí stravy nebo pomoc při zajištění stravy,
- b) poskytnutí ubytování,
- c) pomoc při uplatňování práv, oprávněných zájmů a při obstarávání osobních záležitostí.

#### **Na Vltavotýnsku není tato služba poskytována.**

Další poskytovatele služby najdete v registru poskytovatelů sociálních služeb na internetovém portálu MPSV ČR (<http://iregistr.mpsv.cz/socreg>).

### **§ 58 Domy na půl cesty**

Domy na půl cesty poskytují pobytové služby zpravidla pro osoby do 26 let věku, které po dosažení zletilosti opouštějí školská zařízení pro výkon ústavní nebo ochranné výchovy, popřípadě pro osoby z jiných zařízení pro péči o děti a mládež, a pro osoby, které jsou propuštěny z výkonu trestu odnětí svobody nebo ochranné léčby. Způsob poskytování sociálních služeb v těchto zařízeních je přizpůsoben specifickým potřebám těchto osob. Služba obsahuje tyto základní činnosti:

- a) poskytnutí ubytování,
- b) zprostředkování kontaktu se společenským prostředím,
- c) sociálně terapeutické činnosti,
- d) pomoc při uplatňování práv, oprávněných zájmů a obstarávání osobních záležitostí.

#### **Na Vltavotýnsku není tato služba poskytována.**

Další poskytovatele služby najdete v registru poskytovatelů sociálních služeb na internetovém portálu MPSV ČR (<http://iregistr.mpsv.cz/socreg>).

### **§ 59 Kontaktní centra**

Kontaktní centra jsou nízkoprahová zařízení poskytující ambulantní, popřípadě terénní služby osobám ohroženým závislostí na návykových látkách. Cílem služby je snižování sociálních a zdravotních rizik spojených se zneužíváním návykových látek. Služba obsahuje tyto základní činnosti:

- a) sociálně terapeutické činnosti,
- b) pomoc při uplatňování práv, oprávněných zájmů a při obstarávání osobních záležitostí,
- c) poskytnutí podmínek pro osobní hygienu.

#### **Na Vltavotýnsku není tato služba poskytována.**

Další poskytovatele služby najdete v registru poskytovatelů sociálních služeb na internetovém portálu MPSV ČR (<http://iregistr.mpsv.cz/socreg>).

### **§ 60 Krizová pomoc**

Krizová pomoc je terénní, ambulantní nebo pobytová služba na přechodnou dobu poskytovaná osobám, které se nacházejí v situaci ohrožení zdraví nebo života, kdy přechodně nemohou řešit svoji nepříznivou sociální situaci vlastními silami. Služba obsahuje tyto základní činnosti:

- a) poskytnutí ubytování,
- b) poskytnutí stravy nebo pomoc při zajištění stravy,
- c) sociálně terapeutické činnosti,
- d) pomoc při uplatňování práv, oprávněných zájmů a při obstarávání osobních záležitostí.

**Na Vltavotýnsku není tato služba poskytována.**

Další poskytovatele služby najdete v registru poskytovatelů sociálních služeb na internetovém portálu MPSV ČR (<http://iregistr.mpsv.cz/socreg>).

## § 60a Intervenční centra

Na základě vykázaní ze společného obydlí podle zvláštního právního předpisu je osobě ohrožené násilným chováním vykázané osoby nabídnuta pomoc nejpozději do 48 hodin od doručení kopie úředního záznamu o vykázaní intervenčnímu centru. Pomoc intervenčního centra může být poskytnuta rovněž na základě žádosti osoby ohrožené násilným chováním jiné osoby obyvající s ní společné obydlí nebo i bez takového podnětu, a to bezodkladně poté, co se intervenční centrum o ohrožení osoby násilným chováním dozví. Sociální služby v intervenčním centru jsou poskytovány jako služby ambulantní, terénní nebo pobytové. Služba obsahuje tyto základní činnosti:

- a) sociálně terapeutické činnosti,
  - b) pomoc při uplatňování práv, oprávněných zájmů a při obstarávání osobních záležitostí.
- Služba poskytovaná formou pobytových služeb obsahuje vedle základních činností tyto další základní činnosti:

- a) poskytnutí ubytování,
- b) poskytnutí stravy nebo pomoc při zajištění stravy.

Součástí služby je zajištění spolupráce a vzájemné informovanosti mezi intervenčními centry, poskytovateli jiných sociálních služeb, orgány sociálně-právní ochrany dětí, obcemi, útvary Policie České republiky a obecní policie, jakož i ostatními orgány veřejné správy.

**Na Vltavotýnsku není tato služba poskytována.**

Další poskytovatele služby najdete v registru poskytovatelů sociálních služeb na internetovém portálu MPSV ČR (<http://iregistr.mpsv.cz/socreg>).

## § 61 Nízkoprahová denní centra

Nízkoprahová denní centra poskytují ambulantní, popřípadě terénní služby pro osoby bez přístřeší. Služba obsahuje tyto základní činnosti:

- a) pomoc při osobní hygieně nebo poskytnutí podmínek pro osobní hygienu,
- b) poskytnutí stravy nebo pomoc při zajištění stravy,
- c) pomoc při uplatňování práv, oprávněných zájmů a obstarávání osobních záležitostí.

**Na Vltavotýnsku není tato služba poskytována.**

Další poskytovatele služby najdete v registru poskytovatelů sociálních služeb na internetovém portálu MPSV ČR (<http://iregistr.mpsv.cz/socreg>).

## § 62 Nízkoprahová zařízení pro děti a mládež

Nízkoprahová zařízení pro děti a mládež poskytují ambulantní, popřípadě terénní služby dětem ve věku od 6 do 26 let ohroženým společensky nežádoucími jevy. Cílem služby je zlepšit kvalitu jejich života předcházením nebo snížením sociálních a zdravotních rizik souvisejících se způsobem jejich života, umožnit jim lépe se orientovat v jejich sociálním prostředí a vytvářet podmínky k řešení jejich nepříznivé sociální situace. Služba může být poskytována osobám anonymně. Služba obsahuje tyto základní činnosti:

- a) výchovné, vzdělávací a aktivizační činnosti,
- b) zprostředkování kontaktu se společenským prostředím,
- c) sociálně terapeutické činnosti,
- d) pomoc při uplatňování práv, oprávněných zájmů a při obstarávání osobních záležitostí.

### Poskytovatel sociální služby v ORP Týn nad Vltavou

**Farní charita Týn nad Vltavou – Nízkoprahové zařízení pro děti a mládež Bongo**

Adresa: nám. Míru 85, 375 01 Týn nad Vltavou

telefon: 731 402 991

e-mail: [vedouci@tyn.charita.cz](mailto:vedouci@tyn.charita.cz)



## § 63 Noclehárny

Noclehárny poskytují ambulantní služby osobám bez přístřeší, které mají zájem o využití hygienického zařízení a přenocování.

Služba obsahuje tyto základní činnosti:

- a) pomoc při osobní hygieně nebo poskytnutí podmínek pro osobní hygienu,
- b) poskytnutí přenocování.

**Na Vltavotýnsku není tato služba poskytována.**

Další poskytovatele služby najdete v registru poskytovatelů sociálních služeb na internetovém portálu MPSV ČR (<http://iregistr.mpsv.cz/socreg>).

## § 64 Služby následné péče

Sociálně aktivizační služby pro rodiny s dětmi jsou terénní, popřípadě ambulantní služby poskytované rodině s dítětem, u kterého je jeho vývoj ohrožen v důsledku dopadů dlouhodobé krizové sociální situace, kterou rodiče nedokáží sami bez pomoci překonat, a u kterého existují další rizika ohrožení jeho vývoje. Služba obsahuje tyto základní činnosti:

- a) výchovné, vzdělávací a aktivizační činnosti,
- b) zprostředkování kontaktu se společenským prostředím,
- c) sociálně terapeutické činnosti,
- d) pomoc při uplatňování práv, oprávněných zájmů a při obstarávání osobních záležitostí.

**Na Vltavotýnsku není tato služba poskytována.**

Další poskytovatele služby najdete v registru poskytovatelů sociálních služeb na internetovém portálu MPSV ČR (<http://iregistr.mpsv.cz/socreg>).

## § 65 Sociálně aktivizační služby pro rodiny s dětmi

Sociálně aktivizační služby jsou ambulantní, popřípadě terénní služby poskytované osobám v důchodovém věku nebo osobám se zdravotním postižením ohroženým sociálním vyloučením. Služba obsahuje tyto základní činnosti:

- a) zprostředkování kontaktu se společenským prostředím,
- b) sociálně terapeutické činnosti,
- c) pomoc při uplatňování práv, oprávněných zájmů a při obstarávání osobních záležitostí.

**Na Vltavotýnsku není tato služba poskytována.**

Další poskytovatele služby najdete v registru poskytovatelů sociálních služeb na internetovém portálu MPSV ČR (<http://iregistr.mpsv.cz/socreg>).

## § 67 Sociálně terapeutické dílny

Sociálně terapeutické dílny jsou ambulantní služby poskytované osobám se sníženou soběstačností z důvodu zdravotního postižení, které nejsou z tohoto důvodu umístitelné na otevřeném ani chráněném trhu práce. Jejich účelem je dlouhodobá a pravidelná podpora zdokonalování pracovních návyků a dovedností prostřednictvím sociálně pracovní terapie. Služba obsahuje tyto základní činnosti:

- a) pomoc při osobní hygieně nebo poskytnutí podmínek pro osobní hygienu,
- b) poskytnutí stravy nebo pomoc při zajištění stravy,
- c) nácvik dovedností pro zvládnutí péče o vlastní osobu, soběstačnosti a dalších činností vedoucích k sociálnímu začlenění,
- d) podpora vytváření a zdokonalování základních pracovních návyků a dovedností.

## Poskytovatel sociální služby v ORP Týn nad Vltavou

**Domov sv. Anežky, o.p.s.**

Adresa: Čihovice 30, Hněvkovice na levém břehu Vltavy, 375 01 Týn nad Vltavou

telefon: 385 731 098, 385 724 007

e-mail: [anezka@anezka-tyn.cz](mailto:anezka@anezka-tyn.cz)

web: [www.anezka-tyn.cz](http://www.anezka-tyn.cz)

## § 68 Terapeutické komunity

Terapeutické komunity poskytují pobytové služby i na přechodnou dobu pro osoby závislé na návykových látkách nebo osoby s chronickým duševním onemocněním, které mají zájem o začlenění do běžného života.

Služba obsahuje tyto základní činnosti:

- a) poskytnutí stravy,
- b) poskytnutí ubytování,
- c) zprostředkování kontaktu se společenským prostředím,
- d) sociálně terapeutické činnosti,
- e) pomoc při uplatňování práv, oprávněných zájmů a při obstarávání osobních záležitostí.

**Na Vltavotýnsku není tato služba poskytována.**

Další poskytovatele služby najdete v registru poskytovatelů sociálních služeb na internetovém portálu MPSV ČR (<http://iregistr.mpsv.cz/socereg>).

## § 69 Terénní programy

Terénní programy jsou terénní služby poskytované osobám, které vedou rizikový způsob života nebo jsou tímto způsobem života ohroženy. Služba je určena pro problémové skupiny osob, uživatele návykových látek nebo omamných psychotropních látek, osoby bez přístřeší, osoby žijící v sociálně vyloučených komunitách a jiné sociálně ohrožené skupiny. Cílem služby je tyto osoby vyhledávat a minimalizovat rizika jejich způsobu života. Služba může být osobám poskytována anonymně. Služba obsahuje tyto základní činnosti:

- a) zprostředkování kontaktu se společenským prostředím,
- b) pomoc při uplatňování práv, oprávněných zájmů a při obstarávání osobních záležitostí.

### Poskytovatel sociální služby v ORP Týn nad Vltavou

**PREVENT 99 z.ú. – Jihočeský streetwork Prevent**

Adresa: Nová 2026/14, Č. Budějovice 370 01

telefon: vedoucí zařízení - 602 570 366, terénní pracovníci - 775 627 512

e-mail: [js@prevent99.cz](mailto:js@prevent99.cz)

web: <http://js.prevent99.cz>

## § 70 Sociální rehabilitace

Sociální rehabilitace je soubor specifických činností směřujících k dosažení samostatnosti, nezávislosti a soběstačnosti osob, a to rozvojem jejich specifických schopností a dovedností, posilováním návyků a nácvikem výkonu běžných, pro samostatný život nezbytných činností alternativním způsobem využívajícím zachovaných schopností, potenciálů a kompetencí. Sociální rehabilitace se poskytuje formou terénních a ambulantních služeb, nebo formou pobytových služeb poskytovaných v centrech sociálně rehabilitačních služeb. Služba poskytovaná formou terénních nebo ambulantních služeb obsahuje tyto základní činnosti:

- a) nácvik dovedností pro zvládání péče o vlastní osobu, soběstačnosti a dalších činností vedoucích k sociálnímu začlenění,
- b) zprostředkování kontaktu se společenským prostředím,
- c) výchovné, vzdělávací a aktivizační činnosti,
- d) pomoc při uplatňování práv, oprávněných zájmů a při obstarávání osobních záležitostí.

Služba poskytovaná formou pobytových služeb v centrech sociálně rehabilitačních služeb obsahuje vedle základních činností, tyto základní činnosti:

- a) poskytnutí ubytování,
- b) poskytnutí stravy,
- c) pomoc při osobní hygieně nebo poskytnutí podmínek pro osobní hygienu.

### Poskytovatelé sociální služby v ORP Týn nad Vltavou

**Domov sv. Anežky, o.p.s.**

Adresa: Čihovice 30, Hněvkovice na levém břehu Vltavy, 375 01 Týn nad Vltavou

telefon: 385 731 098, 385 724 007

e-mail: [anezka@anezka-tyn.cz](mailto:anezka@anezka-tyn.cz)

web: [www.anezka-tyn.cz](http://www.anezka-tyn.cz)

**FOKUS České Budějovice, z.ú.**

Adresa: Novohradská 1058/71, 370 08 České Budějovice

telefon: 383 136 220

e-mail: fokus@fokus-cb.cz

web: www.fokus-cb.cz

facebook: <https://www.facebook.com/fokus.budejovice/>

skype: fokuscb

### 3.1 Kapacita a počet uživatelů u vybraných poskytovatelů sociálních služeb v ORP Týn nad Vltavou

**Tabulka č. 40:** Asistence Pomoc a Péče Slunečnice, z.ú. – Osobní asistence

Cílová skupina klientů: osoby	Věková kategorie klientů	Kapacita	Počet uživatelů 2017	Počet uživatelů 2018	Počet neuspokojených zájemců o službu
s chronickým duševním onemocněním	od 18ti let		1	1	
s kombin. zdrav. postižením	od 18ti let		1	1	
se zdravotním postižením	od 18ti let		3	4	
senioři	od 18ti let		23	19	6

Pozn. Okamžitá kapacita je 5 klientů v daný okamžik.

Zdroj: Vlastní šetření, data 2017 k 31.12., data 2018 k 30.6.

**Tabulka č. 41:** Domov sv. Anežky, o.p.s. – Sociálně terapeutické dílny

Cílová skupina klientů: osoby	Věková kategorie klientů	Kapacita	Počet uživatelů 2017	Počet uživatelů 2018	Počet neuspokojených zájemců o službu
s chronickým duševním onemocněním	16-64		3	3	0
s kombin. postižením	16-64		1	2	0
s mentálním postižením	16-64		11	12	0
s tělesným postižením	16-64		1	1	0
se zdravotním postižením	16-64		5	5	0

Pozn.: Okamžitá kapacita za obě dvě střediska je 19 klientů.

Zdroj: Vlastní šetření, data 2017 k 31.12., data 2018 k 30.6.

**Tabulka č. 42:** Domov sv. Anežky, o.p.s. – Sociální rehabilitace

Cílová skupina klientů: osoby	Věková kategorie klientů	Kapacita	Počet uživatelů 2017	Počet uživatelů 2018	Počet neuspokojených zájemců o službu
s chronickým duševním onemocněním	16-64		3	3	0
s kombin. postižením	16-64		1	1	0
s mentálním postižením	16-64		17	19	0
s tělesným postižením	16-64		1	1	0
se zdravotním postižením	16-64		6	6	0

Pozn.: Okamžitá kapacita 6 klientů v určitý okamžik, celková 35, pobytová forma 10 klientů.

Zdroj: Vlastní šetření, data 2017 k 31.12., data 2018 k 30.6.

**Tabulka č. 43:** Domov sv. Anežky, o.p.s. – Podpora samostatného bydlení

Cílová skupina klientů: osoby	Věková kategorie klientů	Kapacita	Počet uživatelů 2017	Počet uživatelů 2018	Počet neuspokojených zájemců o službu
s chronickým duševním onemocněním	19-64		3	3	
s kombin. postižením	19-64		8	7	
se zdravotním postižením	19-64		3	3	

Pozn.: Kapacita je max. 10 klientů za den.

Zdroj: Vlastní šetření, data 2017 k 31.12., data 2018 k 30.6.

**Tabulka č. 44:** Farní charita Týn nad Vltavou – Nízkoprahové zařízení pro děti a mládež Bongo

Cílová skupina klientů	Věková kategorie klientů	Kapacita	Počet uživatelů 2017	Počet uživatelů 2018	Počet neuspokojených zájemců o službu
děti a mládež	10-26	25	85	54	0

Zdroj: Vlastní šetření, data k 31.12.

**Tabulka č. 45:** Farní charita Týn nad Vltavou – Pečovatelská služba

Cílová skupina klientů	Věková kategorie klientů	Kapacita	Počet uživatelů 2017	Počet uživatelů 2018	Počet neuspokojených zájemců o službu
osoby se zdravotním postižením	dospělí od 18ti let	5 klientů v daný okamžik	57	71	
Rodiny s dítětem/děťmi	viz poznámka	1	1	1	

Pozn.: Služba je poskytována rodinám, ve kterých se narodily současně 3 nebo více dětí, a to do 4 let věku těchto dětí.

Zdroj: Vlastní šetření, data 2017 k 31.12., data 2018 k 31.12.

**Tabulka č. 46:** Farní charita Týn nad Vltavou – Občanská poradna

Cílová skupina klientů	Věková kategorie klientů:	Kapacita	Počet uživatelů 2017	Počet uživatelů 2018	Počet neuspokojených zájemců o službu
osoby v krizi	bez omezení věku		109	162	0

Zdroj: Vlastní šetření, data 2017 k 31.12., data 2018 k 31.12.

**Tabulka č. 47: FOKUS České Budějovice, z.ú. – Sociální rehabilitace**

Cílová skupina klientů	Věková kategorie klientů	Kapacita	Počet uživatelů 2017	Počet uživatelů 2018	Počet neuspokojených zájemců o službu
Osoby s chronickým duševním onemocněním	od 16 let	10 hodin/týden	4	2	0

Zdroj: Vlastní šetření, data 2017 k 31.12., data 2018 k 30.6.

**Tabulka č. 48: FOKUS České Budějovice, z.ú. – Sociální terapeutické dílny**

Cílová skupina klientů	Věková kategorie klientů	Kapacita	Počet uživatelů 2017	Počet uživatelů 2018	Počet neuspokojených zájemců o službu
Osoby s chronickým duševním onemocněním	od 18 let	14 osob v jeden okamžik	1	1	0

Zdroj: Vlastní šetření, data 2017 k 31.12., data 2018 k 30.6.

**Tabulka č. 49: FOKUS České Budějovice, z.ú. – Chráněné bydlení**

Cílová skupina klientů	Věková kategorie klientů	Kapacita	Počet uživatelů 2017	Počet uživatelů 2018	Počet neuspokojených zájemců o službu
Osoby s chronickým duševním onemocněním	od 18 let	15 lůžek/ pro osoby z JČK	1	1	0

Zdroj: Vlastní šetření, data 2017 k 31.12., data 2018 k 30.6.

**Tabulka č. 50: Prevent 99 z.ú. – Kontaktní centrum Prevent – České Budějovice**

Cílová skupina klientů	Věková kategorie klientů	Kapacita	Počet uživatelů 2017	Počet uživatelů 2018	Počet neuspokojených zájemců o službu
Osoby ohrožené závislostí nebo závislé na návykových látkách	od 15 let	Okamžitá kapacita: skupinová 10, individuální 4	421	K 30. 6. 18: 309	0

Zdroj: Vlastní šetření, data 2017 k 31.12., data 2018 k 30.6.

**Tabulka č. 51: Prevent 99 z.ú. – Jihočeský streetwork Prevent**

Cílová skupina klientů	Věková kategorie klientů	Kapacita	Počet uživatelů 2017	Počet uživatelů 2018	Počet neuspokojených zájemců o službu
Osoby závislé a závislostmi ohrožené	Dolní věková hranice – 15 let	4 – jedná se o okamžitou kapacitu	25	12	0

Zdroj: Vlastní šetření, data 2017 k 31.12., data 2018 k 30.6.

**Tabulka č. 52: Prevent 99 z.ú. – Adiktologická poradna Prevent**

Cílová skupina klientů	Věková kategorie klientů	Kapacita	Počet uživatelů 2017	Počet uživatelů 2018	Počet neuspokojených zájemců o službu
Osoby závislé a závislostmi ohrožené	Dolní věková hranice – 15 let	4 – jedná se o okamžitou kapacitu	418	Do 30. 6. 18 - 257	0

Zdroj: Vlastní šetření, data 2017 k 31.12., data 2018 k 30.6.

**Tabulka č. 53:** LEDAX o.p.s. – Pečovatelská služba

Cílová skupina klientů: osoby	Věková kategorie klientů	Kapacita	Počet uživatelů 2017	Počet uživatelů 2018	Počet neuspokojených zájemců o službu
s chronickým onemocněním	19-80 a více		5	5	0
s jiným zdrav. postižením	19-80 a více		2	2	0
s kombinovaným postižením	19-80 a více		1	2	0
s tělesným postižením	19-80 a více		5	4	0
se zdravotním postižením	19-80 a více		3	4	0
senioři			115	118	0

Pozn.: Za rok 201 mělo uzavřeno v mikroregionu Vltavotýnsko smlouvu 131 uživatelů, předpoklad na r. 2018 je 135 uživatelů. Celková kapacita je 155 uživatelů, není členěna podle druhu postižení.

Zdroj: Vlastní šetření, data 2017 k 31.12., data 2018 k 30.6.

### 3.2 Výstupy šetření – poskytovatelé sociálních služeb

Následující tabulky a grafy znázorňují, jak jsou využívány sociální služby, které zajišťují poskytovatelé sociálních služeb na území ORP Týn nad Vltavou.

**Tabulka č. 54:** Využití sociální služby uživateli z ORP Týn nad Vltavou

Rok/ sociální služba	Osobní asistence	Pečovatelská služba	Sociálně terapeutické dílny	Sociální rehabilitace	Podpora samostatného bydlení	Nizkoprahové zařízení	Poradna	Kontaktní centrum	Jihočeský streetwork
<b>2017 využití</b>	28	188	22	32	15	85	527	421	25
<b>2018 využití</b>	25	136	24	32	14	50	337	309	12
<b>Kapacita</b>	2 <sup>1)</sup>	160 <sup>1)</sup>	23 <sup>1)</sup>	6*,10 <sup>2)</sup>	25	25	4 <sup>1)</sup>	15 <sup>1)</sup>	4 <sup>1)</sup>

Vysvětlivky: 1) Počet klientů v daný okamžik, 2) počet hodin za týden

Zdroj: Vlastní šetření, data 2017 k 31.12.2017; data 2018: k 30.6.2018.

Tabulka č. 54 vypovídá o využitelnosti konkrétních sociálních služeb na Vltavotýnsku. V porovnání dvou předchozích let využívání sociálních služeb roste. Např. Sociální terapeutické dílny mají již v polovině roku 2018 větší využití než za celý rok v roce 2017. Ostatní výše uvedené služby jsou na tom podobně, tzn., že do konce roku bude jejich využitelnost naplněna a v některých případech i překročena ve srovnání s rokem 2017.

**Graf č. 27:** Využití sociální služby v letech 2017 - 2018

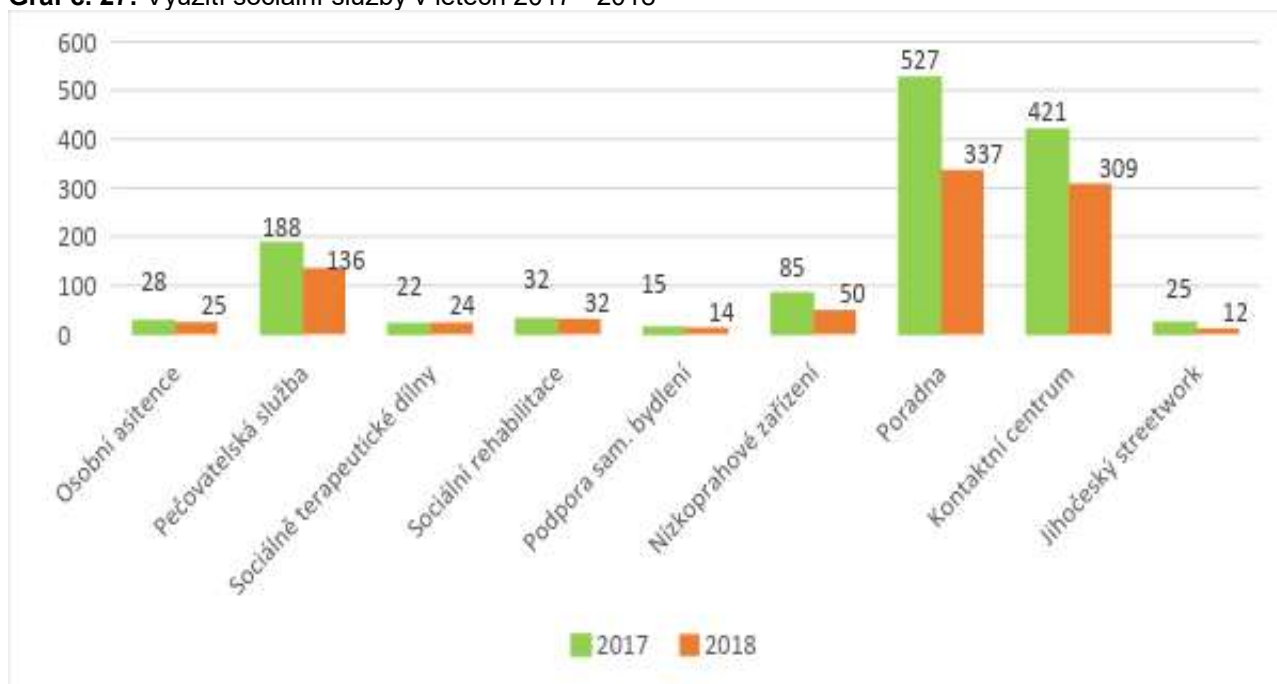

Poznámka: Data 2017 k 31.12.2017; data 2018: k 30.6.2018  
Zdroj: Vlastní šetření

Pro lepší představivost graf č. 27 znázorňuje využití jednotlivých služeb v roce 2017 ve srovnání s polovinou roku 2018. Služba sociální rehabilitace dosahuje stejných hodnot již v polovině roku 2018 jako na konci roku 2017.

**Graf č. 28:** Využití sociální služby v % v roce 2017

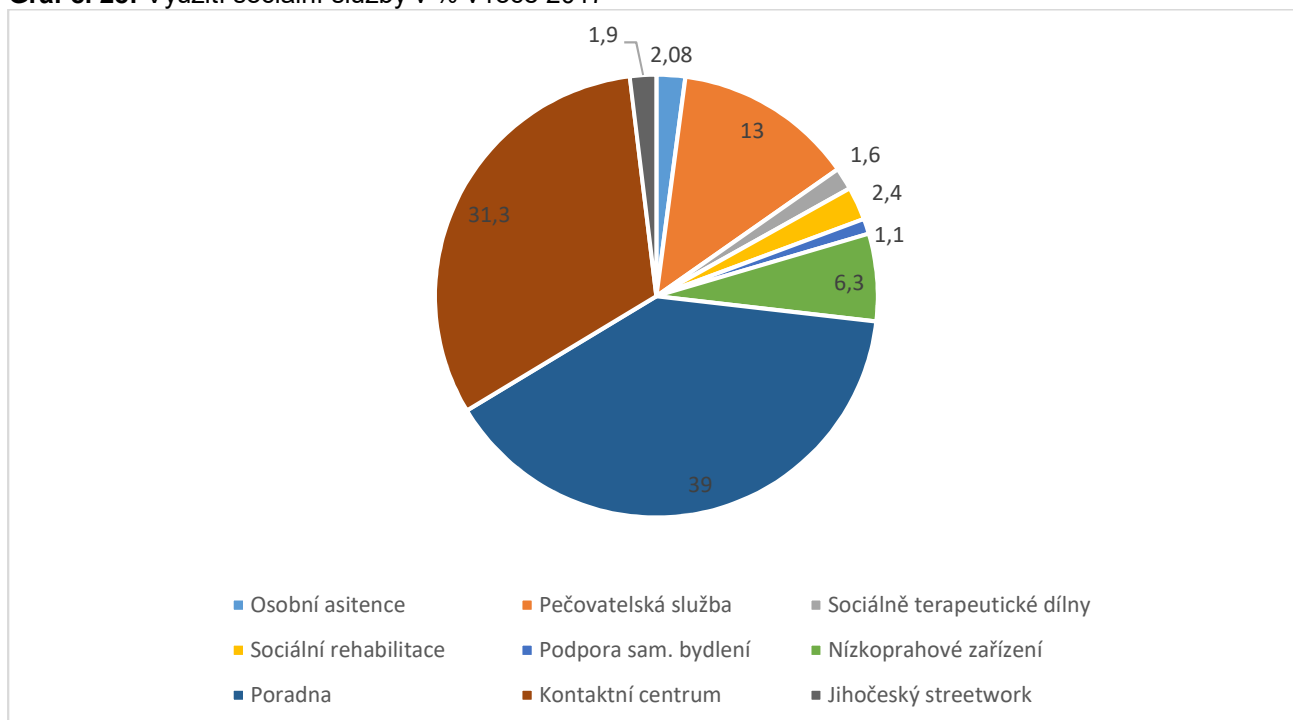

Zdroj: Vlastní šetření  
Poznámka: Data 2017 k 31.12.2017

**Graf č. 29:** Využití služby v % v 1. polovině roku 2018

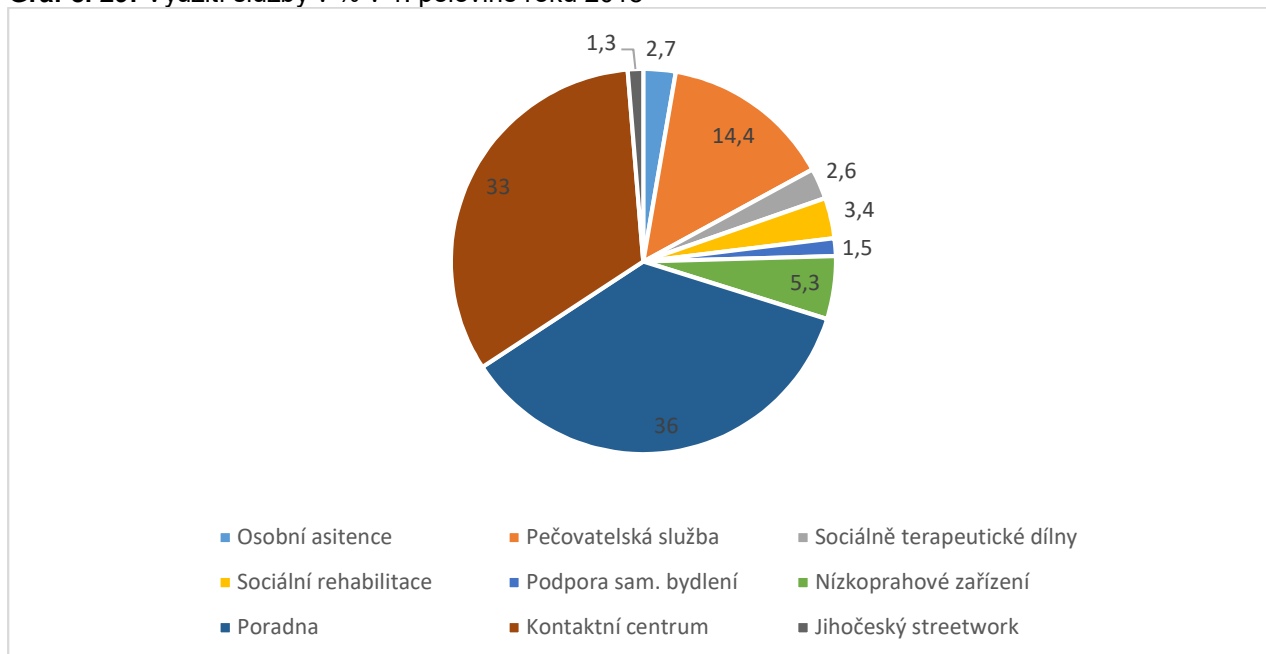

Poznámka: Data 2018: k 30.6.2018  
Zdroj: Vlastní šetření

Graf č. 28 a 29 porovnává procentní využití sociálních služeb na Vltavotýnsku v roce 2017 a v polovině roku 2018. Z grafů je zřejmé, že nejvíce jsou využívány služby Kontaktního centra a Podpora samostatného bydlení.

**Tabulka č. 55:** Počet uživatelů dle zdravotní specifikace v ORP Týn nad Vltavou

Uživatelé/Rok	2017	2018
Osoby s chronickým duševním onemocněním	21	19
Osoby s kombinovaným zdravotním postižením	12	13
Osoby se zdravotním postižením	78	24
Senioři	138	137
Osoby s mentálním postižením	24	31
Osoby s tělesným postižením	7	6
Děti a mládež	85	50
Rodiny s dětmi	1	1
Osoby v krizi	109	80
Osoby ohrožené závislostí nebo závislé	864	578
<b>Celkem</b>	<b>1 339</b>	<b>939</b>

Zdroj: Vlastní šetření  
Poznámka: Data 2017 k 31.12.2017; data 2018: k 30.6.2018

Tabulka č. 55 znázorňuje strukturu uživatelů sociálních služeb dle zdravotního zařazení. V polovině roku 2018 celková hodnota uživatelů přesahuje průměrnou hodnotu celkového počtu uživatelů v polovině roku 2017.



**Graf č. 30:** Srovnání počtu uživatelů dle specifikace

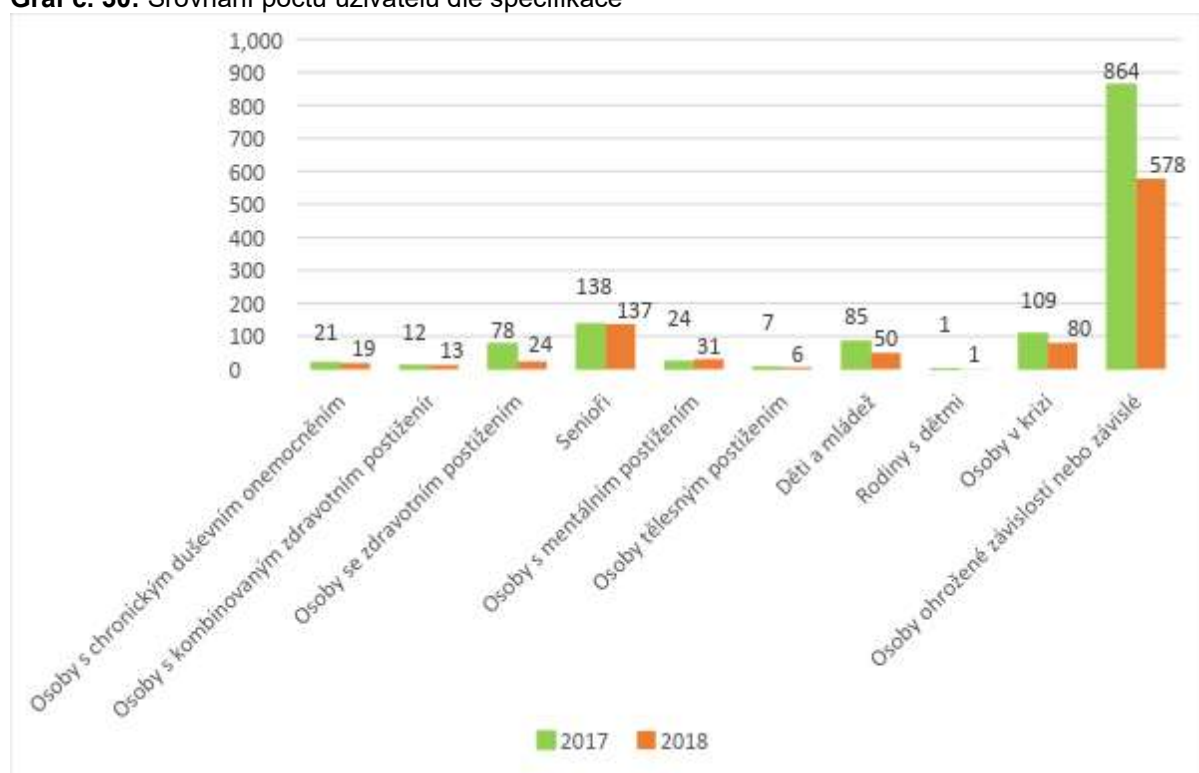

Poznámka: Data 2017 k 31.12.2017; data 2018: k 30.6.2018

Zdroj: Vlastní šetření

Nejvíce využívají sociální služby senioři, děti a mládež, osoby v krizi a osoby ohrožené závislostí nebo závislé. I když jsou zde neúplné údaje za rok 2018, je zřejmé, že potřeba využívání sociálních služeb roste. Některé hodnoty v polovině roku 2018 dosahují stejného počtu uživatelů, nebo se k nim blíží, jako hodnoty na konci roku 2017. Hodnoty v polovině roku 2018 u osob s mentálním postižením převyšují hodnoty na konci roku 2017.

## 4. SOCIODEMOGRAFICKÁ ANALÝZA PRIORITYNÍCH OBLASTÍ

### 4.1 Prioritní oblast: Péče o seniory

#### Cílová skupina

Světová zdravotnická organizace člení střední a vyšší věk následovně:

- období středního věku - 45 - 59 let,
- období raného stáří - staršího věku: 60 - 74 let,
- období vlastního stáří - pokročilého, vysokého věku: 75 - 89 let,
- období dlouhověkosti - nad 90 let.

Mezi varianty rozdělující osoby starší 65 let patří rozlišení na kategorii třetího a čtvrtého věku. Třetí věk značí aktivní a nezávislý život ve stáří, naproti tomu čtvrtý věk je obdobím, kdy se člověk stává závislým na druhých lidech.

Zdroj: Haškovcová, 2010

#### 4.1.1 Přehled počtu seniorů v ORP Týn nad Vltavou a srovnání s vyššími správními celky

**Tabulka č. 56:** Počet osob ve věku 65 let a starších v ORP Týn nad Vltavou k 31.12.2018

Název obce	Počet obyvatel	65 a více			Průměrný věk obyvatelstva
		celkem	muži	ženy	
SO ORP Týn nad Vltavou celkem	14 089	2 515	1 074	1 441	41,8
z toho obce					
Bečice	101	21	5	16	42,2
Čenkov u Bechyně	59	8	3	5	36,1
Dobšice	120	19	10	9	40,1
Dolní Bukovsko (městys)	1 739	302	129	173	41,4
Dražič	237	75	28	47	48,2
Hartmanice	185	28	12	16	38,7
Horní Kněžeklady	109	28	11	17	47,0
Hosty	160	37	21	16	46,0
Chrášťany	719	149	64	85	43,3
Modrá Hůrka	85	15	6	9	37,3
Temelín	845	182	75	107	43,2
Týn nad Vltavou	8000	1 340	568	772	41,4
Všemyslice	1 109	194	86	108	42,6
Žimutice	621	117	56	61	41,5

Zdroj: <http://www.czso.cz>

**Tabulka č. 57:** Srovnání počtu seniorů napříč územními celky k 31.12.2018 - Město Týn nad Vltavou

2009	2010	2011	2012	2013	2014	2015	2016	2017	2018
980	1 002	1 045	1 097	1 156	1 193	1 229	1 253	1 302	1 340

Zdroj: <http://www.czso.cz>

**Tabulka č. 58:** Srovnání počtu seniorů napříč územními celky k 31.12.2018 - ORP Týn nad Vltavou

2009	2010	2011	2012	2013	2014	2015	2016	2017	2018
1 914	1 947	2 010	2 101	2 192	2 268	2 331	2 378	2 447	2 515

Zdroj: <http://www.czso.cz>

**Tabulka č. 59:** Srovnání počtu seniorů napříč územními celky k 31.12.2018 - Okres České Budějovice

2009	2010	2011	2012	2013	2014	2015	2016	2017	2018
27 629	28 545	29 781	30 875	31 935	33 036	33 970	35 126	36 154	37 165

Zdroj: <http://www.czso.cz>

**Tabulka č. 60:** Srovnání počtu seniorů napříč územními celky k 31.12.2018 - Jihočeský kraj

2009	2010	2011	2012	2013	2014	2015	2016	2017	2018
96 694	99 001	103 144	107 511	111 254	114 731	117 998	121 829	125 171	128 590

Zdroj: <http://www.czso.cz>

## 4.1.2 Příspěvek na péči

Úřad práce ČR – Kontaktní pracoviště v Týně nad Vltavou vyplatil v roce 2019 měsíčně v průměru 400 žádostí o dávku příspěvek na péči (PNP). Výše dávky příspěvek na péči se odvíjí od přiznaného stupně závislosti osoby.

**Tabulka č. 61:** Počet vyplacených příspěvků na péči

Příspěvek na péči dle závislosti k 31. 10. 2019 v ORP Týn nad Vltavou					
Stupeň závislosti	I. lehká	II. středně těžká	III. těžká	IV. úplná	
Počet příjemců	140	131	79	55	

Zdroj: Databáze NSD KoP Týn nad Vltavou

Ke dni 31. 10. 2019 evidovalo Kontaktní pracoviště v Týně nad Vltavou 140 osob s lehkou závislostí, 131 osob se středně těžkou závislostí, 79 osob s těžkou závislostí a 55 osob s úplnou závislostí na péči jiné osoby, tj. celkem bylo uživatelům k 31. 10. 2019 vyplaceno 405 příspěvků na péči.

## 4.1.3 Očekávaný vývoj celkového počtu obyvatel ČR a jeho složení do roku 2050

Za předpokladu naplnění očekávaného demografického vývoje dle střední varianty projekce bude počet obyvatel ČR pokračovat v růstu do roku 2029, ve kterém dosáhne 10,784 milionu (k 1. 1.). Podle výsledků odhadu vývoje by mělo jít o nejvyšší početní stav populace ČR v průběhu celého 21. století. Od roku 2029 je očekáván mírně klesající trend počtu obyvatel, ten bude přerušeny v druhé polovině 40. let stagnací na úrovni 10,74 milionu. Na počátku roku 2050 se očekává vývoj populace zahrnující 10,736 milionu osob, tj. o 126,3 tisíce (o 1,2 %) více než na počátku roku 2018.

Zdroj: Proměny věkového složení obyvatelstva, Věková struktura ČR s výhledem do roku 2050, ČSÚ

**Graf č. 31:** Počet obyvatel podle pohlaví v letech 2001 – 2050 k 1.1.2018

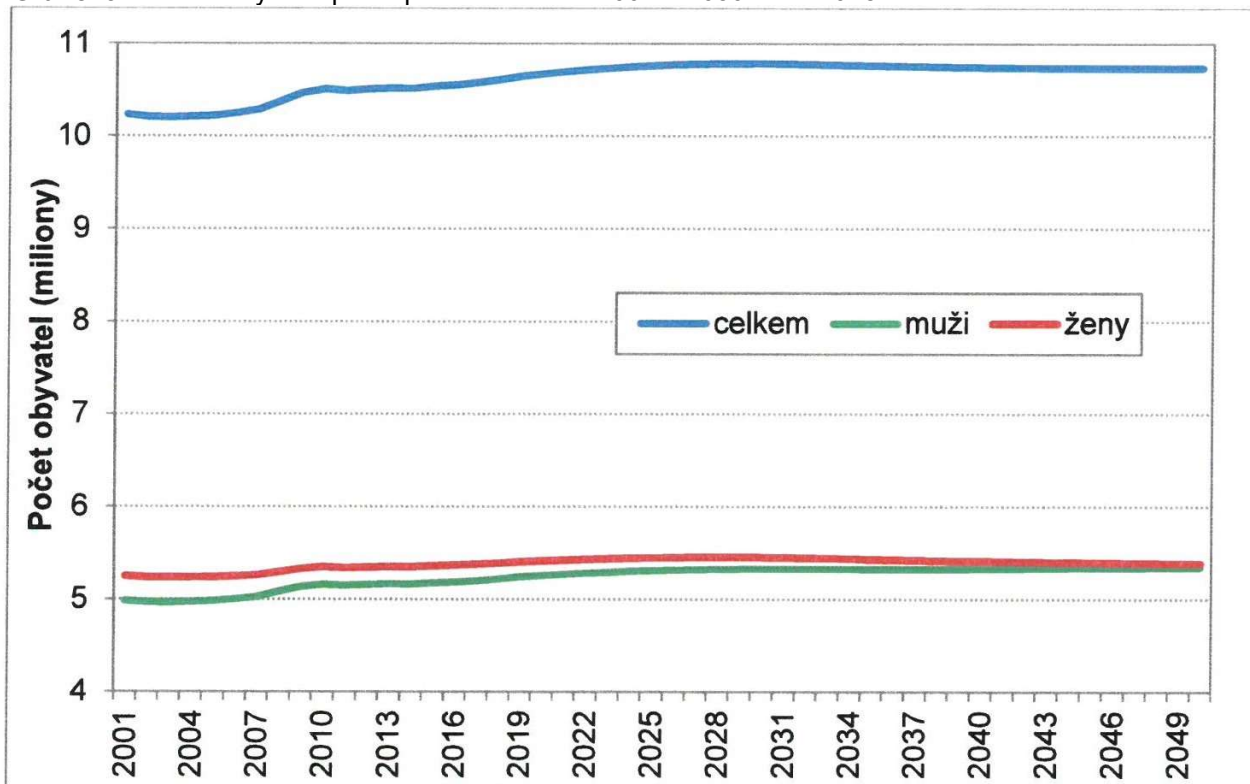

Zdroj: Proměny věkového složení obyvatelstva, Věková struktura ČR s výhledem do roku 2050, ČSÚ

Obdobné tendence vývoje se očekávají v počtu žen – jejich počet by měl kulminovat na počátku roku 2028 na úrovni 5,46 milionu. Poté, do počátku roku 2050 by se měl snížit zpět na 5,39 milionu, což odpovídá stavu v roce

2018. Počet mužů dle výsledků odhadu poroste z 5,22 milionu v roce 2018 k lokálnímu maximu 5,33 milionu na počátku třicátých let a po krátkém období stagnace mírně vzroste na necelých 5,35 milionu v roce 2050. Podobně jako v letech 2001 – 2018 by se tedy složení obyvatelstva podle pohlaví mělo v budoucnu pozvolna měnit ve směru sblížení početního stavu mužů a žen při zachování mírné převahy žen. V pozadí tohoto trendu stojí zejména očekávané (další) rychlejší zlepšování dožití u mužů a dále také migrace, jejíž saldo bývá vyšší pro muže než ženy a které bylo takto zaneseno i do výhledu vývoje počtu obyvatel. Statistický odhad očekává, že se početní rozdíl mezi muži a ženami mezi roky 2018 a 2050 sníží z 170,5 tisíce na 42,7 tisíce (tab. 62), resp. že zastoupení žen v populaci ČR v tomto období poklesne z 50,8 % na 50,2 %.

**Tabulka č. 62:** Obyvatelstvo podle pohlaví a věku v letech 2018–2050 k 1. 1. 2018

Počet obyvatel	2018*	2020	2025	2030	2035	2040	2045	2050	
Celkem (tis.)	10 610,1	10 674,5	10 761,5	10 783,9	10 763,9	10 742,6	10 736,1	10 736,3	
z toho	muži	5 219,8	5 257,8	5 310,8	5 329,8	5 328,7	5 329,4	5 338,1	5 346,8
	ženy	5 390,3	5 416,7	5 450,7	5 454,1	5 435,3	5 413,2	5 398,0	5 389,5
Podíl žen (%)	50,8	50,7	50,7	50,6	50,5	50,4	50,3	50,2	

Pozn.: \* Reálné údaje

Zdroj: Proměny věkového složení obyvatelstva, Věková struktura ČR s výhledem do roku 2050, ČSÚ

**Graf č. 32:** Počet obyvatel seniorského věku v pětiletých věkových skupinách v letech 2018 – 2050

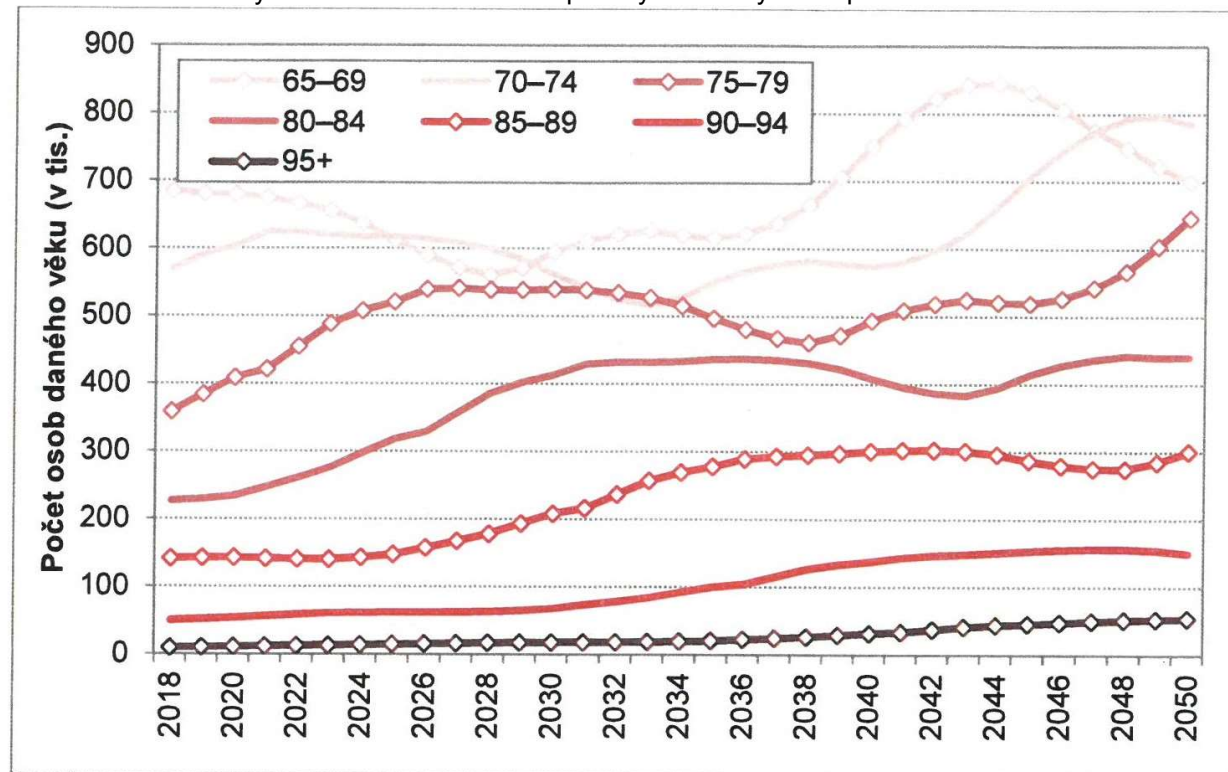

Zdroj: Proměny věkového složení obyvatelstva, Věková struktura ČR s výhledem do roku 2050, ČSÚ  
Data k 1.1.2018

I v rámci věkové skupiny seniorů se bude skladba podle věku výrazně měnit. V pozadí vývoje očekávaných změn stojí nejen různorodá početnost jednotlivých generací, ale také předpokládaná delší doba dožití, výraznější u osob staršího věku. Nejpočetnější věkovou skupinou byla při odhadu nejmladší věková skupina 65 – 69letých (684,5 tisíce v roce 2018), která byla nejvíce zastoupena i po celé předchozí sledované období 2001 – 2017. Tu však vlivem přesunu nejsilnějších generací narozených v 70. letech krátce v druhé polovině 20. let a ke konci 40. let 21. století převýší v početnosti skupina 70 – 74letých. V roce 2050 bude čítat na 784,8 tisíce osob, od roku 2018 do konce sledovaného období tak absolutně naroste o 215,1 tisíce, relativně o 37,8 %. Největší absolutní nárůst mezi rokem 2018 a 2050 by měla zaznamenat skupina 75 – 79letých (o 287,1 tisíce na 645,7 tisíce v roce 2050), přičemž nárůst by měl být nejintenzivnější na počátku 20. let a na konci 40. let. Relativně největšího nárůstu by však měla mezi rokem 2018 a 2050 dosáhnout skupina 95letých a starších (9,1

tisíce vs. 54,2 tisíce), nicméně její početní zastoupení by mělo i v roce 2050 zůstat velmi nízké (1,8 % ze všech seniorů).

**Tabulka č. 63:** Seniori podle desetiletých věkových skupin v letech 2018 – 2050 k 1. 1.2018

Počet obyvatel (tis.)		2018*	2020	2025	2030	2035	2040	2045	2050
Celkem		10 610,06	10 674,47	10 761,5	10 783,9	10 763,93	10 742,63	10 736,05	10 736,25
z toho	60 – 69	1383,1	1 1331,1	1241,1	1242,4	1403,3	<b>1620,5</b>	<b>1558,5</b>	1401,5
	70 – 79	928,2	1012,9	1138,2	1101,5	1047,7	1067,7	1225,6	<b>1430,5</b>
	80 – 89	368,4	377,2	465,7	621,4	714,6	708,9	701,2	<b>741,3</b>
	90+	59,0	64,8	76,7	85,5	120,7	169,7	199,5	<b>204,7</b>

\*Reálné údaje.

Pozn.: Tučně jsou zvýrazněny nejvyšší hodnoty v daném roce.

Zdroj: Proměny věkového složení obyvatelstva, Věková struktura ČR s výhledem do roku 2050, ČSÚ

Srovnání věkových pyramid z roku 2018 a 2050 (graf č. 32) ukazuje, že po celé zkoumané období 2018 – 2050 by měly nejsilnější generace v Česku prezentovat osoby narozené v 70. letech 20. století. V rámci desetiletých věkových skupin se tak post nejpočetnější skupiny obyvatel přesune od roku 2038 na věkovou skupinu 60 – 69letých a na začátku roku 2050 na 70 – 79letých. Další současné silné generace osob narozené během druhé světové války a po ní se ve věkové pyramidě v roce 2050 budou nacházet ve věku 95 a více let, jejich význam tak bude během sledovaného projektovaného období s jejich postupujícím vymíráním slábnout.

#### 4.1.4 Možnosti péče o seniory v ORP Týn nad Vltavou

Seniori na venkově využívají často pomoc ve svých přirozených komunitách než v pečovatelských zařízeních. Potřeby seniorů částečně nahrazují neformální pečovatelé včetně rodinných příslušníků. Rodinní příslušníci jsou hlavní poskytovatelé dlouhodobé péče o seniory, poskytují ji v 80% až 90%.

Většina osob starších 65 let žije ve vlastním domě/bytě a je tak nejpreferovanější formou bydlení a to zejména ve venkovských oblastech. Důvodem jsou trvalé sociální, ekonomické a psychologické vazby seniorů na jejich domovy. Mnoho seniorů dokonce zůstává ve svých domovech dlouho poté, co nastanou fyzické, psychické nebo finanční problémy. Přestože seniori tyto problémy pocítují, mají tendenci vyjadřovat uspokojení a vůli zůstat v domácím prostředí. Tento silný vztah výrazně snižuje jejich ochotu se přemísťovat, až závažné důvody jako je vážná nemoc, úraz nebo ztráta partnera vyprovokuje jejich přestěhování do jiného zařízení.

##### 4.1.4.1 Centrum pro seniory v Týně nad Vltavou

Město Týn nad Vltavou zahájilo v květnu 2017 přípravu projektu Centra pro seniory v Týně nad Vltavou. Plánovaná kapacita je 80 lůžek, z toho je určeno 60 lůžek pro Domov pro seniory a 20 lůžek pro Domov pro osoby se zvláštním režimem. V roce 2018 došlo k přípravě lokality v objektu bývalých kasáren a realizaci odstranění stávajících budov určených k demolici. Projekt vybudování Centra pro seniory Týn nad Vltavou byl zařazen do Střednědobého plánu sociálních služeb Jihočeského kraje na rok 2019 - 2022. Územní řízení a stavební řízení by mělo proběhnout do konce roku 2020. Následně Město Týn nad Vltavou bude podávat žádost o dotaci na spolufinancování projektu výstavby Centra pro seniory na MPSV ČR.

Centrum pro seniory (integrované centrum sociálních služeb pro seniory dle § 34 odst. 2 zák. 108/2006 Sb. zahrnující domov pro seniory, odlehčovací služby, aktivizační služby, pečovatelskou službu, osobní asistenci a jiné) doplní stávající služby v regionu a přispěje tak ke kvalitnějšímu a celkovému poskytování sociálních služeb pro seniory. Prozatím je počítáno s registrací dvou sociálních služeb (Domov pro seniory § 49, Domov se zvláštním režimem § 50). Centrum pro seniory by mělo provozovat Město Týn nad Vltavou jako svou příspěvkovou organizaci (případně se bude formou výběrového řízení hledat provozovatel).

##### 4.1.4.2 Neformální pečovatelé

Síť neformálních poskytovatelů služeb tvoří rodina (příbuzní), přátelé, sousedé, širší komunita člověka závislého na pomoci jiné osoby. Neformální pečovatelé jsou často prvními pomocníky při snížení soběstačnosti seniorů, doplňují péči formálních institucí nebo kompenzují nedostatečné fungování formálních organizací. Oproti formálním (profesionálním) poskytovatelům péče nejsou pro poskytování péče neformálními pečovateli (laiky) nutné znalosti a vzdělání v dané oblasti. Důležitější jsou ochota, motivace k péči a vztah pečovatele a osoby, o kterou je pečováno.

#### 4.1.4.3 Sociální služby

##### Pečovatelská služba

Pečovatelská služba je jednou z nejrozšířenějších služeb sociální péče v ORP Týn nad Vltavou. Je poskytována seniorům a těžce zdravotně postiženým občanům, kteří z důvodu zdravotního stavu, vysokého věku nebo ztráty soběstačnosti si sami nejsou schopni obstarat práce v domácnosti a další životní potřeby.

##### Osobní asistence

Osobní asistence je jeden z druhů komplexní péče o osoby s postižením. Představuje ideální způsob kompenzace postižení, který umožňuje i člověku s velmi těžkým postižením žít doma ve vlastní domácnosti životem, který se co nejvíce blíží běžnému standardu. Je to cesta k důstojné existenci, kdy může občan i s těžkým postižením studovat, pracovat a uplatnit tak své schopnosti.

#### 4.1.4.4 Související služby

##### Domy s pečovatelskou službou (domy s byty zvláštního určení s pečovatelskou službou)

Domy s pečovatelskou službou představují formu individuálního bydlení seniorů. Smyslem domů s pečovatelskou službou je poskytování snadno dostupných sociálních služeb při zachování plné samostatnosti občanů. Byty v domech jsou pronajímány na základě nájemní smlouvy. Je zde poskytována pečovatelská služba, jejíž pracovní doba a rozsah práce je dán soběstačností obyvatel.

Domy s pečovatelskou službou:

- Obecní bytový dům Zámecké nádvoří 360, Týn nad Vltavou
- Obecní bytový dům Na Výsluní 428, Týn nad Vltavou
- Obecní bytový dům Sakařova 497, Týn nad Vltavou
- Dům s pečovatelskou službou Temelín

##### Kluby seniorů

Kluby seniorů jsou zařízení sociální péče, jejichž účelem je zejména aktivní účast seniorů a těžce postižených občanů na společenském, kulturním a zájmovém dění ve společnosti. Kluby seniorů slouží k setkávání těchto občanů a organizování různé kulturní, zájmové a jiné činnosti. Organizaci vlastní činnosti klubu si obvykle zajišťují sami občané navštěvující klub. Senior klub provozují Domovy Klas, o.p.s., Farní Charita Týn nad Vltavou. Klub seniorů mají v Dolním Bukovsku, jeho chod zajišťuje Městys Dolní Bukovsko.

#### 4.1.5 Poskytovatelé sociálních služeb pro seniory v Týně nad Vltavou a okolí

##### Asistence Pomoc a Péče Slunečnice, z.ú.

telefon: 723 900 285

e-mail: papslunecnice@seznam.cz

web: www.appslunecnice.cz

Sociální služba: **osobní asistence**

##### Domovy Klas, o.p.s.

Adresa: Temelín 15, 373 01 Temelín

telefon: 774 709 112

e-mail: info@domovy-klas.cz

web: www.domovy-klas.cz

Sociální služba: **pečovatelská služba**

Doprovodná služba: **senior klub**

##### Farní charita Týn nad Vltavou

Adresa poskytovatele: Sakařova 755, 375 01 Týn nad Vltavou

Statutární orgány: ředitelka Mgr. Daniela Werbynská Laschová

telefon: 385 731 553

e-mail: reditel@farnicharitatyn.cz

web: www.tyn.charita.cz

Sociální služba: **pečovatelská služba, odborné sociální poradenství - občanská poradna**

Projekt: **Senior SANCE**

#### Ledax o.p.s.

Adresa poskytovatele: Riegrova 51, 370 01 České Budějovice

Statutární orgány: ředitelka Ing. Irena Lavická

telefon: 724 771 027

e-mail: sekretariat@ledax.cz

web: www.ledax.cz

adresa zařízení: Zámecké nádvoří 360, 375 01 Týn nad Vltavou

telefon: 725 064 308

e-mail: nadezda.podhorcova@ledax.cz

Sociální služba: **pečovatelská služba, osobní asistence, terénní odlehčovací služba, domácí hospicová péče**

Doprovodné služby: **pronájem zdravotnických pomůcek**

#### Domácí hospic Athelas - středisko Husitské diakonie

Adresa: Budějovická 204/13, Budějovické Předměstí, 397 01 Písek

telefon: 774858487

e-mail: kontakt@hospic-pisek.cz

web: www.hospic-pisek.cz

Sociální služba: **odborné sociální poradenství**

#### Hospicová péče sv. Kleofáše, o.p.s.

Adresa zařízení: Svatopluka Čecha 20, 379 01 Třeboň

Adresa zařízení: Husova 156, 377 01 Jindřichův Hradec

telefon: 739341087

e-mail: socialni.sluzby@kleofas.cz

web: www.kleofas.cz

Sociální služby: **odborné sociální poradenství, odlehčovací služby**

Další poskytovatele služby najdete v registru poskytovatelů sociálních služeb na internetovém portálu MPSV ČR (<http://iregistr.mpsv.cz/socreg>).

### 4.1.6 Související služby

#### Město Týn nad Vltavou

Adresa: náměstí Míru 2, 375 01 Týn nad Vltavou

telefon: 385 772 200

e-mail: posta@tnv.cz

web: [www.tnv.cz/cz/ty-nad-vltavou/socialni-sluzby/dps-chranene-bydleni/](http://www.tnv.cz/cz/ty-nad-vltavou/socialni-sluzby/dps-chranene-bydleni/)

#### Domy s pečovatelskou službou

V Týně nad Vltavou jsou tři domy s byty zvláštního určení, tzv. „domy s pečovatelskou službou“: dům s byty zvláštního určení - Zámecké nádvoří č.p. 360 s kapacitou 28 bytů; dům s byty zvláštního určení - Sakařova č.p. 497 s kapacitou 29 bytů a dům s byty zvláštního určení - Na Výsluní 428 s kapacitou 23 bytů. Tyto byty jsou kvalitativně vyšší formou jedné ze služeb sociální pomoci města, která je poskytována zejména seniorům se sníženou soběstačností z důvodu věku, chronického onemocnění nebo zdravotního postižení a jejichž situace vyžaduje pomoc jiné fyzické osoby. Cílem přidělení tohoto bytu je zajištění bydlení a poskytování sociálních služeb dle individuálních potřeb osob, které mají zvláštní potřeby v oblasti bydlení z důvodů zdravotních či z důvodu pokročilého věku tak, aby došlo k prodloužení jejich soběstačnosti a nezávislosti. Budovy jsou v majetku města a spravuje je Vltavotýnská realitní společnost s r.o. Žádost o uzavření smlouvy o nájmu bytů eviduje odbor sociálních věcí MěÚ v Týně nad Vltavou, posouzena je odbornou skupinou a o uzavření nájemní smlouvy rozhoduje rada města Týna nad Vltavou. Sociální služby pro seniory a zdravotně postižené v těchto bytech zajišťuje společnost Ledax o.p.s., Farní charita Týn nad Vltavou a Asistence Pomoc a Péče Slunečnice z.ú.

#### Městys Dolní Bukovsko

Adresa: nám. Jiráskovo 67, 373 65, Dolní Bukovsko

telefon: 385 726 101

e-mail: starosta@dolnibukovsko.cz, podatelna@dolnibukovsko.cz

web: [www.dolnibukovsko.cz](http://www.dolnibukovsko.cz)

Městys disponuje 22 byty pro příjmově vymezené občany a zajišťuje pro seniory rozvoz obědů z místní školní jídelny. V Dolním Bukovsku funguje také Klub seniorů.

#### **Obec Temelín**

Adresa: Temelín 1, 373 01 Temelín  
telefon: +420 385 734 203,  
e-mail: dps@obectemelin.cz,  
web: www.obectemelin.cz/dum-s-pecovatelskou-sluzbou

#### **Dům s pečovatelskou službou**

V domě se nachází celkem 35 bytů. Pět bytů je dvoupokojových, pro manželské dvojice a 30 bytů je určeno pro jednotlivce. Služby neregistrované podle zákona o soc. službách poskytuje tříčlenný personál včetně zdravotní sestry. Je zde zajištěna donáška obědů. Obědy jsou zajištěny dovozem ze školní jídelny v pracovní dny. V objektu funguje domácí ošetrovatelská péče v pracovní dny. V budově ordinuje dvakrát týdně praktický lékař. Je zde zřízeno kadeřnictví.

### **4.1.7 Názory poskytovatelů sociálních služeb v ORP Týn nad Vltavou v oblasti péče o seniory**

V roce 2018 byli kontaktováni zástupci poskytovatelů z ORP Týn nad Vltavou v souvislosti s tvorbou tohoto střednědobého plánu sociálních služeb. Vyjadřovali se k různým otázkám týkajících se sociálních služeb. Například s jakými největšími problémy se ve své praxi nejvíce potýkají, co by chtěli zlepšit, co plánují ve své organizaci do budoucna.

#### **Asistence Pomoc a Péče Slunečnice, z.ú.**

Neustále se potýkáme s fluktuací zaměstnanců a nízkými finančními prostředky na mzdy. Mezi naše hlavní rozvojové záměry v příštím roce patří zachování kvalitního chodu společnosti a podmínek pro kvalitní poskytovanou péči, stabilní a kvalitní tým zaměstnanců, rozvoj spolupráce s obcemi a Jihočeským krajem, fundraisingové aktivity. Do budoucna plánujeme zachování zařazení do sítě poskytovatelů Jihočeského kraje, udržení a rozvoj dostupnosti služeb na venkově včetně edukace pro pečující osoby, zamezení zbytečným odchodům do pobytových zařízení.

#### **Farní charita Týn nad Vltavou**

Situace v sociálních službách pro seniory se neustále zkvalitňuje a rozšiřuje. Také povědomí u široké veřejnosti narůstá a tím dochází k podstatně většímu nárůstu klientů. Což sebou samozřejmě přináší řadu problémů a komplikací v zajištění provozu a splnění všech zákonných povinností. Služby se rozšiřují, zkvalitňují, ale také poskytovatelům narůstá administrativa, která zabírá hodně času celé organizaci. Zároveň je v naší organizaci velmi komplikované zajistit zástupy za pracovníky v době vzdělávání, nemoci a dovolené - minimální zájem pracovat např. na zkrácený úvazek, případně dohodu o provedení práce. Síť sociálních služeb v ORP Týn nad Vltavou pro seniory je pestrá a občané si mohou vybrat mezi poskytovateli, využít nadstavbu služeb v podobě řady různorodých volnočasových aktivit. Také se výrazně dopředu posouvá výstavba nového Domova pro seniory, který dostává konkrétnější podobu a doplní nabídku služeb pro občany.

#### **Pečovatelská služba Ledax o.p.s**

Jako asi většina poskytovatelů řešíme nedostatečnou finanční podporu ze strany města Týn nad Vltavou a některých dalších obcí. V příštím roce se chystáme investovat do vozového parku. Do budoucna se chceme zaměřit na rozvoj volnočasových aktivit pro seniory nad rámec základních činností.



## 4.2 Prioritní oblast: Problematika lidí se zdravotním znevýhodněním

### Cílová skupina

Fyzickým osobám se zdravotním postižením (dále jen „osoby se zdravotním postižením“ OZP) se poskytuje zvýšená ochrana na trhu práce.

Osoby se zdravotním postižením jsou fyzické osoby, které jsou orgánem sociálního zabezpečení uznány

- a) invalidními ve třetím stupni
- b) invalidními v prvním nebo druhém stupni,
- c) zdravotně znevýhodněnými (dále jen „osoba zdravotně znevýhodněná“).

Osoba zdravotně znevýhodněná je fyzická osoba, která má zachovanou schopnost vykonávat soustavně zaměstnání nebo jinou výdělečnou činnost. Její schopnosti být nebo zůstat pracovně začleněna, vykonávat dosavadní povolání nebo využít dosavadní kvalifikaci nebo kvalifikaci získat jsou podstatně omezeny z důvodu jejího dlouhodobě nepříznivého zdravotního stavu. Osobou zdravotně znevýhodněnou však nemůže být osoba, která je osobou se zdravotním postižením.

Za dlouhodobě nepříznivý zdravotní stav se považuje zdravotní stav, který podle poznatků lékařské vědy trvá déle než jeden rok a podstatně omezuje tělesné, smyslové nebo duševní schopnosti, a tím i schopnost pracovního uplatnění.

Skutečnost, že je osobou se zdravotním postižením, dokládá fyzická osoba:

- a) posudkem nebo potvrzením orgánu sociálního zabezpečení v případech 1., 2. a 3. stupně
- b) potvrzením nebo rozhodnutím orgánu sociálního zabezpečení v případě zdravotního znevýhodnění.

Za osoby se zdravotním postižením „invalidními v 1. nebo 2. stupni“ se považují i fyzické osoby, které byly orgánem sociálního zabezpečení posouzeny, že již nejsou invalidní, a to po dobu 12 měsíců ode dne tohoto posouzení.

Poznámka: Vymezení pojmu „zdravotní postižení“ dle § 67 Zákona o zaměstnanosti (Zákon č. 435/2004 Sb.)

### 4.2.1 Počet obyvatel se zdravotním znevýhodněním v ČR

Mezi obyvateli České republiky je zhruba 13 % osob se zdravotním postižením. Jde o 1 mil. 152 tis. lidí, kteří jsou kvůli svým zdravotním problémům dlouhodobě omezeni v běžných činnostech, nebo i jejich zdravotní stav jako dlouhodobě nepříznivý posoudil lékař. Většinu z nich činí potíže obyčejné každodenní aktivity, jako je dopravit se, kam potřebují, nakupovat nebo vykonávat běžné domácí práce.

Bez pomoci jiné osoby není 9 % z nich schopno připravit si jídlo nebo se dostat ven z domu a pohybovat se samostatně po okolí. Pomoc druhé osoby chybí desetině lidí se zdravotním postižením, tedy 117 tisícům osobám. Přestože více než polovina osob se zdravotním postižením má někoho, kdo jim pomáhá, ne vždy je tato pomoc dostatečná. Pomáhající osoby jsou z drtivé většiny příbuzní, ať už bydlí s člověkem se zdravotním postižením ve stejné domácnosti nebo za ním dochází. Poměrně často se v pomoci svému příbuznému se zdravotním postižením střídá více členů rodiny nebo pomoc zajišťuje zároveň i pečovatelská služba, sestra domácí péče apod.

Lidé se zdravotním postižením poměrně často (z 39 %) udávají, že jim nic výrazně nechybí, ať je to již dáno relativně méně závažným postižením nebo díky pozitivnímu životnímu postoji. Nicméně 31 % z nich uvedlo, že jim vzhledem ke zdravotním potížím chybí finance a 23 % chybí dostupná zdravotní péče či vhodná léčba. Každý osmý (12,5 %) také uvedl nedostatečnou podporu ze strany státu a veřejných institucí.

Potřeby osob se zdravotním postižením se v různých věkových skupinách liší, a tak zatímco mladší pociťují palčivěji nedostatek peněz a pracovního uplatnění, starším více chybí bezbariérovost v domácím prostředí i ve veřejném prostoru. Dostupná zdravotní péče chybí oběma těmto skupinám stejnou měrou.

Skupina osob se zdravotním postižením je velmi různorodá jak s ohledem na věk, rodinný stav, vzdělání, příčinu zdravotního postižení, tak i jeho druh. Více než v celkové populaci jsou zde zastoupeni lidé svobodní, a častěji se jedná o osoby s nižším vzděláním. Tři čtvrtiny představují lidé starší 55 let a osoby nad 75 let tvoří 30 %, přičemž v tomto věku má nějaké zdravotní postižení už 45 % lidí.

Zdroj: tisková zpráva CZSO z 19.6.2019 - <https://www.czso.cz/csu/czso/lidem-se-zdravotnim-postizenim-nejvic-chybi-penize-a-dostupna-zdravotni-pece>

Dle výše uvedených celorepublikových údajů by 13 % z celkového počtu obyvatel Vltavotýnska (počet obyvatel SO ORP k 31.12.2018 - 14 089) činilo přibližně 1 831,57 osob se zdravotním postižením.

### 4.2.2 Zaměstnávání osob se zdravotním postižením

Zdravotně handicapovaní uchazeči patří stále k nejproblémovějším skupinám uchazečů o zaměstnání z pohledu možnosti uplatnění na trhu práce. Zájem zaměstnavatelů zaměstnat tyto osoby zůstává sporadický, a to i přes širokou celospolečenskou osvětu. Jedním z důvodů malého zájmu je nemocnost, která bývá u osob

se ZP větší. Dalším důvodem bývá malá nabídka míst na kratší úvazek a míst, která by svým charakterem mohla vyhovovat pracovnímu zatížení pro OZP. Problémem bývá často i nízká kvalifikace i jejich určitá obava z nových činností, pro které je třeba podstoupit doškolování apod.

**Tabulka č. 64:** Srovnání počtu uchazečů o zaměstnání OZP v ORP Týn nad Vltavou a v okrese České Budějovice k 31.10.2019

Rok/měsíc	ORP Týn nad Vltavou (SO ORP)			Okres České Budějovice		
	uchazeči celkem	osoby zdravotně postižené	podíl OZP na celkovém počtu uchazečů o zaměstnání (%)	uchazeči celkem	osoby zdravotně postižené	podíl OZP na celkovém počtu uchazečů o zaměstnání (%)
<b>2018</b>						
Leden	309	68	22,0	3753	599	16,0
Únor	291	61	21,0	3570	579	16,2
Březen	257	61	23,7	3228	550	17,0
Duben	230	49	21,3	2965	524	17,7
Květen	211	45	21,3	2732	496	18,2
Červen	196	44	22,4	2569	490	19,1
Červenec	202	46	22,8	2647	477	18,0
Srpen	192	41	21,4	2674	471	17,6
Září	204	43	21,1	2572	462	18,0
Říjen	193	43	22,3	2496	443	17,7
Listopad	203	48	23,6	2539	457	18,0
Prosinec	224	48	21,4	2732	474	17,3
<b>2019</b>						
Leden	266	47	17,7	3043	467	15,3
Únor	267	49	18,4	2961	460	15,5
Březen	245	52	21,2	2634	455	17,3
Duben	203	48	23,6	2343	421	18,0
Květen	199	50	25,1	2222	407	18,3
Červen	202	58	28,7	2214	410	18,5
Červenec	202	57	28,2	2386	415	17,4
Srpen	194	55	28,4	2353	390	16,6
Září	182	52	28,6	2306	370	16,0
Říjen	187	55	29,4	2246	367	16,3

Zdroj: Statistiky trhu práce KrP České Budějovice

V roce 2019 došlo v ORP Týn nad Vltavou oproti roku 2018 k mírnému nárůstu počtu evidovaných osob se zdravotním postižením. Podíl uchazečů se ZP na celkovém počtu evidovaných proti konci roku 2018 vykázal rovněž nárůst, a to o 7,1 procentního bodu na 29,4 %. Zatímco v okrese České Budějovice došlo v posledním roce k mírnému poklesu počtu evidovaných osob se zdravotním postižením, v ORP Týn nad Vltavou počet těchto uchazečů vzrostl. Tento stav odráží skutečnost, že pro osoby se zdravotním postižením je v ORP Týn nad Vltavou nadále problematické najít vhodné zaměstnání, které by byly tyto osoby schopny vykonávat přes omezení daná jejich zdravotním stavem.

**Graf č. 33:** Podíl uchazečů OZP na celkovém počtu uchazečů o zaměstnání

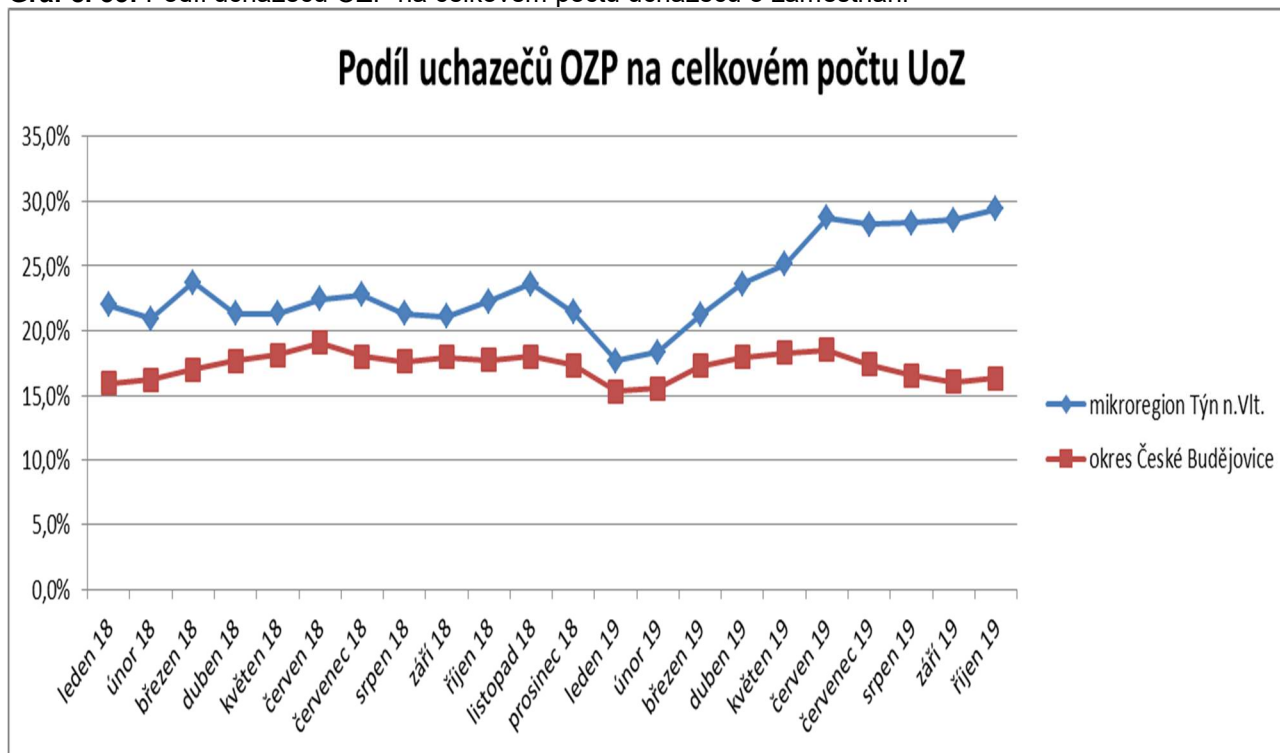

Zdroj: Statistiky trhu práce KrP České Budějovice

#### 4.2.3 Dávky pro osoby se zdravotním postižením

Úřad práce ČR – Krajské pracoviště Týn nad Vltavou dlouhodobě eviduje kolem 400 držitelů průkazu osoby se zdravotním postižením. Většina těchto osob je pak držiteli průkazu OZP typu ZTP. Příspěvek na mobilitu, který se váže na přiznání průkazu osoby se zdravotním postižením typu ZTP a ZTP/P je měsíčně vyplácen cca 300 žadatelům (ke dni 31. 10. 2019 celkem 293 vyplacených příspěvků na mobilitu).

**Tabulka č. 65:** Dávky pro osoby se zdravotním postižením v roce 2019 v ORP Týn nad Vltavou

Druh dávky	Počet evidovaných žádostí/přiznaných
PZP na zakoupení motorového vozidla	5/2
PZP na pomůcky pro nevidomé a osoby s těžkým postižením zraku	2/2
PZP na pomůcky s postižením pohybového aparátu	2/1
Příspěvek na zvláštní pomůcku (PZP) - v roce 2019 celkem 9 žádostí	9/5

Zdroj: Databáze NSD KoP Týn nad Vltavou, k 31.10.2019

**Tabulka č. 66:** Držitelé průkazu osoby se zdravotním postižením v roce 2019 v ORP Týn nad Vltavou

Typ průkazu OZP	Průkaz TP	Průkaz ZTP	Průkaz ZTP/P	Celkem držitelů
Počet průkazu OZP	49	252	88	389

Zdroj: Databáze NSD KoP Týn nad Vltavou, k 31.10.2019

#### 4.2.4 Osoby s duševním onemocněním

Dle výzkumu Národního ústavu duševního zdraví prožije duševní onemocnění v České republice každý rok přibližně každý pátý obyvatel (21,7 %). Téměř 4 % lidí zažije závažnou depresi, více než 7 % prožívá úzkosti, přibližně 1 z 15 (6,4 %) je závislý na alkoholu, ostatní projdou psychotickými nebo jinými poruchami.

Osoby s duševním onemocněním jsou v mnoha případech ohroženy ztrátou zaměstnání, nebo kvůli zdravotním problémům ho nemohou vůbec vykonávat. V důsledku pak trpí nedostatkem finančních prostředků. Také se

častěji dostávají do sociální izolace. Potřebují nejen odbornou pomoc v oblasti psychiatrie a psychologickou podporu, ale i sociální služby zaměřené na tuto cílovou skupinu.

Pilíře psychiatrické péče:

- ambulantní péče,
- centra duševního zdraví,
- psychiatrická oddělení nemocnic,
- psychiatrické nemocnice/léčebny.

Zdroj: Tisková zpráva „Duševní onemocnění prožije v Česku ročně každý pátý člověk“, Národního ústavu duševního zdraví

Lidé s duševním onemocněním z ORP Týn nad Vltavou mohou navštěvovat psychiatrickou ordinaci na Městské poliklinice v Týně nad Vltavou nebo dojíždějí za odborníky do Českých Budějovic.

V SO ORP Týn nad Vltavou v podobě terénní sociální služby pro osoby s duševním onemocněním zajišťuje péči FOKUS České Budějovice, z.ú., klienti mohou využívat i dalších sociálních služeb poskytovaných touto organizací v Českých Budějovicích.

#### 4.2.5 Poskytovatelé sociálních služeb pro osoby zdravotně znevýhodněné

##### **APLA Jižní Čechy, z.ú.**

Adresa poskytovatele: Jírovцова 1339/43, 370 00 České Budějovice

Adresa pobočky: Farského 887/17, 390 02 Tábor

telefon: 608 666 167, 608 666 168

e-mail: info@aplajc.cz

web: www.aplajc.cz

Sociální služba: **raná péče pro děti s poruchami autistického centra**

##### **Asistence Pomoc a Péče Slunečnice, z.ú.**

Adresa poskytovatele: Dříteň 162, 373 51 Dříteň

Statutární orgány: Bc. Jana Vodičková, ředitelka

telefon: 723 900 285

e-mail: papslunecnice@seznam.cz

web: www.appslunecnice.cz

Sociální služba: **osobní asistence**

##### **Domov sv. Anežky, o.p.s.**

Adresa poskytovatele: Čihovice 30, Hněvkovice na levém břehu Vltavy, 375 01 Týn nad Vltavou

Statutární orgány: ředitel Mgr. Jan Dudlíček

telefon: 385 724 007

e-mail: anezka@anezka-tyn.cz

web: www.anezka-tyn.cz

Sociální služba: **sociální rehabilitace, sociálně terapeutické dílny, podpora samostatného bydlení**

##### **Farní charita Týn nad Vltavou**

Adresa: Sakařova 755, 375 01 Týn nad Vltavou

telefon: 731 402 990, 385 731 553

e-mail: reditel@tyn.charita.cz

web: www.tyn.charita.cz

Sociální služba: **odborné sociální poradenství - občanská poradna, pečovatelská služba**

##### **FOKUS České Budějovice, z.ú.**

Adresa poskytovatele: Novohradská 1058/71, 370 08 České Budějovice

Statutární orgány: Mgr. Tomáš Trajer, ředitel

telefon: 383 136 220

e-mail: fokus@fokus-cb.cz

web: www.fokus-cb.cz

Sociální služba: **sociální rehabilitace, chráněné bydlení, sociálně terapeutická dílna**

#### **IMY, o.p.s.**

Adresa: tř. Dr. Edvarda Beneše 286/5, 392 01 Soběslav  
telefon 775 104 920  
e-mail: rana.pece@IMYpomahame.cz  
web: www.IMYpomahame.cz  
Sociální služba: **raná péče**

#### **Ledax o.p.s.**

Adresa poskytovatele: Riegrova 51, 370 01 České Budějovice  
Statutární orgány: ředitelka Ing. Irena Lavická  
telefon: 724 771 027  
e-mail: sekretariat@ledax.cz  
web: www.ledax.cz  
adresa zařízení: Zámecké nádvoří 360, 375 01 Týn nad Vltavou  
telefon: 725 064 308  
e-mail: nadezda.podhorcova@ledax.cz  
Sociální služba: **pečovatelská služba, osobní asistence, terénní odlehčovací služba, domácí hospicová péče**  
Doprovodné služby: **pronájem zdravotnických pomůcek**

#### **Společnost pro ranou péči, pobočka České Budějovice**

Adresa: Čechova 164/1, 370 01 České Budějovice  
telefon: 385 520 088  
e-mail: budejovice@ranapece.cz  
web: <http://www.ranapece.cz>  
Sociální služba: **raná péče**

#### **Základní škola a Mateřská škola a poskytovatel sociálních služeb, Kaňka o.p.s.**

Adresa: Helsinská 2731, 390 05 Tábor  
telefon: 381 212 872  
e-mail: info@kanka.info  
web: www.kanka.info  
Sociální služba: **raná péče**

Další poskytovatele služby najdete v registru poskytovatelů sociálních služeb na internetovém portálu MPSV ČR (<http://iregistr.mpsv.cz/socereg>).

### **4.2.6 Názory poskytovatelů sociálních služeb v oblasti zdravotně znevýhodněných osob**

V roce 2018 byli kontaktováni zástupci poskytovatelů z ORP Týn nad Vltavou v souvislosti s tvorbou tohoto střednědobého plánu sociálních služeb. Vyjadřovali se k různým otázkám týkajících se sociálních služeb. Například s jakými největšími problémy se ve své praxi nejvíce potýkají, co by chtěli zlepšit, co plánují ve své organizaci do budoucna.

#### **Domov sv. Anežky, o.p.s.**

Obecně nejdůležitější problémy, s kterými se potýkáme, jsou hlavně financování sociálních služeb (pokryjeme jen nejnutnější výdaje a chybí finance na další rozvoj), personální zajištění sociálních služeb (málo kvalitních uchazečů o práci v sociálních službách, což souvisí i s finančním ohodnocením za tuto práci), nedostatečná spolupráce s obcemi. V sociální službě Podpora samostatného bydlení jsme omezeni kapacitou bytů zvláštního určení, momentálně je naplněna. V příštím roce se chystáme zvýšit počet bytů zvláštního určení.

#### **FOKUS České Budějovice, z.ú.**

Každý rok se potýkáme s finanční nejistotou vzhledem k systému přidělování dotací. V příštím roce se chystáme rozšířit spolupráci se subjekty sociální a zdravotní péče na území ORP Týn nad Vltavou. Do budoucna chceme zřídit a provozovat Centrum duševního zdraví/multidisciplinární tým pro osoby se závažným duševním onemocněním. Při poskytování sociální služby Chráněné bydlení neustále řešíme samozřejmně financování a nízké příspěvky na péči pro osoby z cílové skupiny. V příštím roce se plánujeme najít vhodnější objekt/objekty s kapacitou 10 lůžek a v dalších 5 letech rozšířit kapacity chráněného bydlení i na další území mimo České Budějovice.

## 4.3 Prioritní oblast: Rodina, děti, mládež a osoby ohrožené sociálním vyloučením

### Cílové skupiny

**Osoby ohrožené sociálním vyloučením (exkluzí) - obecně**

**Osoby znevýhodněné při vstupu na trh práce z důvodu:**

- věku (mladí, starší lidé v předdůchodovém věku),
- zdravotního postižení a duševního onemocnění,
- ztráty nebo absence pracovních návyků (zejména dlouhodobě nezaměstnaní, osoby opouštějící zařízení výkonu trestu, osoby opouštějící ústavní péči, dlouhodobě nemocní)

**Osoby v nepříznivé sociální situaci**

- zejména osamělí rodiče, oběti trestné činnosti a domácího násilí, osoby dlouhodobě pečující o závislého člena rodiny, mladí lidé opouštějící ústavní zařízení, osoby komerčně zneužívané, osoby bez příštířeší, osoby ohrožené závislostmi, oběti hromadných neštěstí, migranti a příslušníci etnických menšin včetně romských komunit

**Rodiny nacházející se v nepříznivé sociální situaci**

**Děti a mládež ohrožené rizikovým chováním**

**Národnostní menšiny**

### 4.3.1 Údaje z evidence odboru sociálních věcí Městského úřadu Týn nad Vltavou

**Tabulka č. 67:** Čerpání vybraných typů služeb cílovou skupinou v roce 2018

Služba	Počet klientů
Poradenství na OSV MěÚ Týn nad Vltavou	159
Klienti propuštění z výkonu trestu	10
Klienti, kteří potřebovali pomoc po propuštění z výkonu trestu	2
Osoby s potřebou azylového a sociálního bydlení	4
Osoby ohrožené sociálním vyloučením	17

Zdroj: Odbor sociálních věcí MěÚ Týn nad Vltavou

**Tabulka č. 68:** Počet osob propuštěných z výkonu trestu

Rok	Počet klientů
2018	10

Zdroj: Odbor sociálních věcí MěÚ Týn nad Vltavou

**Tabulka č. 69:** Počet osob v péči kurátora v roce 2018

Nezletilí a mladiství v péči kurátora pro děti mládež	Počet klientů
Trestná činnost v roce 2018	10
Přestupky v roce 2018	15
Výchovné problémy	50
Soudní dohledy	5
Návrhy na předběžné opatření	2
Děti s nařízenou ústavní výchovou	3
<b>Klienti v péči kurátora celkem</b>	<b>75</b>

Zdroj: Odbor sociálních věcí MěÚ Týn nad Vltavou

Skupinou občanů, která by v budoucnu mohla trpět sociální vyloučením, jsou děti umístěné v ústavní výchově.

**Tabulka č. 70:** Počet dětí v péči sociálně-právní ochrany dětí v roce 2018

Rozdělení dětí v péči sociálně-právní ochrany dětí	Počet dětí
Návrhy na předběžné opatření	11
Děti v NRP	40
Děti s nařízenou ústavní výchovou	2

Zdroj: Odbor sociálních věcí MěÚ Týn nad Vltavou

### 4.3.2 Údaje z evidence poskytovatelů sociálních služeb

#### Nízkoprahové zařízení pro děti a mládež Bongo (NZDM)

Posláním Nízkoprahového zařízení Bongo je doprovázet děti a mládež z Týna nad Vltavou a okolí během dospívání. NZDM Bongo usiluje o sociální začlenění a pozitivní změnu v životním způsobu dětí a mládeže, které se ocitly v nepříznivé sociální situaci. Poskytuje jim podporu a odbornou pomoc, vytváří prostor pro předcházení a řešení konfliktních společenských situací, umožňuje jim lépe se orientovat v jejich sociálním prostředí. Vytváří podmínky, aby v případě zájmu mohli řešit svoji nepříznivou sociální situaci a předcházet tak sociálnímu vyloučení. NZDM se zaměřuje na děti a mládež od 10 do 26 let.

**Tabulka č. 71:** Návštěvnost Nízkoprahového zařízení pro děti a mládež Bongo

Počet/rok	2017	2018
Počet klientů	85	54

Poznámka: Data k 31.12.

Zdroj: Vlastní šetření

#### Jihočeský streetwork Prevent

Realizace terénní sociální práce ve městě Týně nad Vltavou – Jihočeský streetwork Prevent 99, z.ú. Služba je poskytována pravidelně a celoročně každou středu (mimo státní svátky) od 14:00-16:00 hodin. Ve městě Týn nad Vltavou se dařilo naplňovat základní cíle služby, kterými jsou snižování rizik spojených s užíváním drog (harm reduction) a ochrana veřejného zdraví. Pracovníci se potkávali zejména se dvěma skupinami osob – se stávajícími uživateli služby (nejčastěji osoby závislé) a s osobami závislostí ohroženými (například s rizikovou mládeží kouřící konopí). Kontakty probíhaly v přirozeném prostředí těchto osob.

Zdroj: Prevent 99 z.ú. - závěrečná zpráva o realizaci služby terénní sociální práce ve městě Týn nad Vltavou za období 1.1. – 31.12.2018

**Tabulka č. 72:** Jihočeský streetwork Prevent - sledované výkony 2018

Měsíc	Kontakty celkem	Kontakty s US	Oslovení PK	ZSP	KP/výkon	Vydané JIS
Leden	13	3	10	7	9	250
Únor	8	5	3	4	12	450
Březen	8	7	1	1	11	293
Duben	12	9	3	2	13	388
Květen	16	10	6	0	11	516
Červen	20	3	17	2	7	232
Červenec	12	3	9	5	8	80
Srpen	24	4	20	16	22	406
Září	10	6	4	4	7	126
Říjen	27	6	21	15	9	367
Listopad	16	7	9	6	13	141
Prosinec	92	6	86	88	6	392
Celkem	258	69	189	150	128	3 641

Vysvětlivky: JIS – jednorázová injekční stříkačka, US – uživatelé služby, ZSP – základní sociální poradenství, PK – oslovení potenciálních klientů v rámci aktivního oslovování osob v terénu, KP – jedná se o specifický druh kontaktu s uživatelem, který má za cíl vytvořit dostatečnou vzájemnou důvěru a podmínky, potřebné pro rozvíjení kontaktu a poskytování dalších služeb. Součástí kontaktní práce je hledání a upevňování hranic komunikace s uživatelem a kultivování jeho schopnosti vyjádřit své potřeby a naučit se využívat existující nabídky služeb.

Zdroj: Prevent 99 z.ú. - závěrečná zpráva o realizaci služby terénní sociální práce ve městě Týn nad Vltavou za období 1.1. – 31.12.2018

V roce 2018 proběhlo celkem 258 kontaktů. Z tohoto počtu se 69 kontaktů týkalo uživatelů služby, zbývajících 189 kontaktů proběhlo s osobami z řad cílové skupiny v rámci oslovování potenciálních klientů. Nitrožilním uživatelům drog bylo vyměněno celkem 3 641 ks injekčních stříkaček.

**Tabulka č. 73:** Jihočeský streetwork Prevent - sledované výkony 2019

Měsíc	Kontakt celkem	Kontakty s US	Oslovení PK	První kontakty	První poradenství	KP/výkon	Testy na infekční choroby	Vydané JIS
Leden	21	15	6	1	1	15	0	239
Únor	21	9	12	1	3	9	0	395
Březen	40	10	30	1	2	17	0	718
Duben	14	9	5	2	2	13	0	605
Květen	10	6	4	0	0	7	0	655
Červen	10	8	2	1	5	5	0	543
Červenec	10	10	0	0	1	10	0	879
Srpen	14	10	4	0	2	10	0	740
Září	22	15	7	1	0	15	0	1 079
Říjen	21	20	1	3	1	17	3	1 234
Listopad	0	0	0	0	0	0	0	0
Prosinec	0	0	0	0	0	0	0	0
<b>Celkem</b>	<b>183</b>	<b>112</b>	<b>71</b>	<b>10</b>	<b>17</b>	<b>118</b>	<b>3</b>	<b>7 087</b>

Vysvětlivky: JIS – jednorázová injekční stříkačka, US – uživatelé služby, IP – individuální poradenství, PK – oslovení potenciálních klientů v rámci aktivního oslovování osob v terénu, KP – jedná se o specifický druh kontaktu s uživatelem, který má za cíl vytvořit dostatečnou vzájemnou důvěru a podmínky, potřebné pro rozvíjení kontaktu a poskytování dalších služeb. Součástí kontaktní práce je hledání a upevňování hranic komunikace s uživatelem a kultivování jeho schopnosti vyjádřit své potřeby a naučit se využívat existující nabídky služeb. Zdroj: Prevent 99 z.ú. – zpráva o realizaci služby terénní sociální práce ve městě Týn nad Vltavou za období 1.1. – 31.10. 2019

V roce 2019 proběhlo celkem 183 kontaktů. Z tohoto počtu se 112 kontaktů týkalo uživatelů služby, zbývajících 71 kontaktů proběhlo s osobami z řad cílové skupiny v rámci oslovování potenciálních klientů. Nitrožilním uživatelům drog bylo vyměněno celkem 7 087 ks injekčních stříkaček.

### 4.3.3 Údaje z evidence úřadu práce

#### Příjemci opakujících se dávek sociální péče podmíněných sociální potřebností ORP Týn nad Vltavou

Úřad práce ČR – Kontaktní pracoviště v Týně nad Vltavou zpracoval v roce 2019 měsíčně v průměru 120 -130 žádostí o dávky hmotné nouze (HN). V tomto počtu jsou zastoupeny opakující se dávky hmotné nouze, tj. příspěvek na živobytí (PnŽ) a doplatek na bydlení (DnB). Jedná se tedy v podstatě v průměru o žádosti 70 příjemců dávek hmotné nouze (někteří pobírají pouze jednu z dávek hmotné nouze, někteří obě). Většina příjemců těchto dávek je pobírá dlouhodobě. V době ekonomického růstu se v podstatě jedná o osoby, které i přes příznivou situaci na trhu práce nemají dostatek finančních prostředků na zajištění základních životních potřeb a nákladů souvisejících s bydlením. Společným znakem žadatelů o tyto dávky je kumulace handicapů, které většinu z nich brání v nalezení a udržení si vhodného zaměstnání. Jedná se zejména o osoby, které se potýkají se zadlužením, exekucemi a s různými druhy závislostí (alkoholismus, gamblerství, užívání návykových látek). Jsou zde také zastoupeny osoby se zdravotním omezením či osoby s psychickým onemocněním a dále pak matky samoživitelky. Těmto klientům Úřad práce ČR poskytuje hmotnou pomoc, ale také sociální poradenství poskytované sociálními pracovníky ÚP ČR a odborné poradenství směřující k rozšíření dovedností uchazečů o zaměstnání za účelem zvýšení možnosti jejich uplatnění na trhu práce.

#### Příjemci pobírající dávky hmotné nouze

Počet příjemců (jednotlivci, bezdětní) pobírajících dávky HN v evidenci úřadu práce v roce 2019 se pohyboval mezi 30 - 40 klienty měsíčně. Většina z těchto klientů pobírá dávky déle než 6 měsíců nebo opakovaně v posledních 12 měsících.

U těchto klientů souvisí jejich neuspokojivá finanční a sociální situace zejména s určitou mírou sociálního vyloučení, nefungujícími sociálními a rodinnými vazbami a zejména pak s různými druhy závislostí, zadlužeností a často také s jejich kriminální minulostí.

#### Rodiny s nezaopatřenými dětmi

Počet rodin s nezaopatřenými dětmi (příjemců) pobírajících dávky HN v roce 2019 se pohyboval mezi 40 - 50 rodinami měsíčně. Převažují rodiny úplné, které tvoří cca dvě třetiny z celkového počtu rodin s nárokem na



dávky hmotné nouze. Více jak polovina z celkového počtu rodin v HN pobírá dávky déle než 6 měsíců nebo opakovaně v posledních 12 měsících.

U těchto rodin souvisí jejich neuspokojivá finanční a sociální situace zejména s nízkými příjmy, vysokou zadlužeností, často také se zdravotními problémy a s různými druhy závislostí.

#### Uchazeči evidovaní na úřadu práce

Úřad práce ČR – Krajské pracoviště Týn nad Vltavou v roce 2019 evidoval průměrně měsíčně okolo 200 uchazečů o zaměstnání. Jedná se o dlouhodobě nejnižší míru nezaměstnanosti. Tento stav je dán zejména dlouhodobým ekonomickým růstem a s tím souvisejícím příznivým stavem na trhu práce. Dlouhodobě setrvávají v evidenci uchazečů o zaměstnání osoby s různými zdravotními či sociálními handicapami. Jedná se zejména o osoby se změněnou pracovní schopností nebo částečnou invaliditou, osoby se základním vzděláním, matky s malými dětmi, osoby ohrožené sociálně patologickými jevy a osoby starší 50 let. Těmto osobám je určena další poradenská činnost, projekty a nabídky rekvalifikace ke zvýšení možnosti jejich uplatnění na trhu práce.

**Tabulka č. 74:** Evidování uchazeči o zaměstnání (UoZ) k 31. 10. 2019 v ORP Týn nad Vltavou

Evidování uchazeči	Počet uchazečů o zaměstnání
Mladiství	1
Zdravotně znevýhodnění	12
OZP ČID	42
OZP plně invalidní	0
50 let a starší	80
Dlouhodobě nezaměstnaní (déle než 6 měsíců)	67
Celkem	180

Zdroj: Úřad práce ČR - KrP Týn nad Vltavou

**Tabulka č. 75:** Evidování uchazeči o zaměstnání dle věku k 31.10.2019 v ORP Týn nad Vltavou

Věková skupina	Počet uchazečů o zaměstnání
do 18 let	1
18 - 25	18
25 - 50	81
od 50	80

Zdroj: Úřad práce ČR - KrP Týn nad Vltavou

**Tabulka č. 76:** Evidování uchazeči o zaměstnání dle vzdělání k 31.10.2019 v ORP Týn nad Vltavou

Stupeň vzdělání	Počet uchazečů o zaměstnání
Bez vzdělání - základní	60
Nižší střední – vyučení	69
ÚSO s maturitou, s vyučením, gymnázium	41
Vyšší odborné	1
VŠ (od Bc.)	9

Zdroj: Úřad práce ČR - KrP Týn nad Vltavou

#### 4.3.3 Problematika exekucí

Exekuce představují významný problém pro stále více českých domácností i podnikatelů. Velké množství obyvatel má také problém s vícečetnými exekucemi. Zatímco průměrný věk českého dlužníka v exekuci je 44 let (údaj z roku 2018), rok od roku v Česku přibývá exekucí vedených proti seniorům (61 tisíc osob ve věku 65+). Alarmující je také vysoký počet nejmladších dlužníků.

Je prokázáno, že lidé v dluhové pasti nerealizují svůj plný ekonomický potenciál. Jejich situace má vliv rovněž na negativní dopady na jejich fyzické i duševní zdraví a stává se enormní zátěží pro sociální systém.

Zdroj: Mapa exekucí - tisková zpráva 13.2.2018

**Tabulka č. 77:** Počet exekucí v okrese České Budějovice v roce 2018

Výčet	Hodnota
Počet obyvatel starších 15 let	160 650
Počet osob v exekuci	12 631
Celkový počet exekucí	7,86 %
Celkový počet exekucí	83 116
Průměrný počet exekucí na osobu	6,6

Zdroj: Mapa exekucí, <http://mapaexekuci.cz/mapa/index.html>

#### 4.3.4 Národnostní menšiny

K 31. 12. 2018 žilo v okrese České Budějovice celkem 6 876 cizinců, z tohoto počtu převládaly osoby pocházející z Ukrajiny - 1 922, Slovenska - 1 410, Vietnamu - 682 a Ruska - 55 osob.

Zdroj: Veřejná databáze ČSÚ

V ORP Týn nad Vltavou žije celkem 173 cizinců buď s přechodným, nebo trvalým pobytem ke sledovanému datu 1.1.2019. Pokud jde o zastoupení národností, jedná se o národnost německou, polskou, romskou, vietnamskou, ruskou, čínskou, ukrajinskou a rumunskou.

Většina problémů cizinců souvisí s nedostatečnou znalostí jazyka, jednání s místními úřady, začleněním do místní komunity. Při osobním dotazování nebyla zmíněna žádná potřeba sociální služby.

**Tabulka č. 78:** Informativní počet evidovaných cizinců v ORP Týn nad Vltavou k 1.1.2019

Obec	Muži			Ženy			Cizinci celkem	Přechodný pobyt	Trvalý pobyt
	nad 15 let	do 15 let	celkem	nad 15 let	do 15 let	celkem			
Dolní Bukovsko	12	0	12	3	2	5	17	6	11
Dražič	2	0	2	1	0	1	3	2	1
Chrástany	0	0	0	1	0	1	1	1	0
Temelín	3	0	3	0	0	0	3	1	2
Týn nad Vltavou	68	2	70	51	5	56	126	46	80
Všemslyce	20	0	20	3	0	3	23	10	13
<b>SO ORP Týn nad Vltavou</b>	<b>105</b>	<b>2</b>	<b>107</b>	<b>59</b>	<b>7</b>	<b>66</b>	<b>173</b>	<b>66</b>	<b>107</b>

Zdroj: Informativní počet cizinců s realizovaným pobytem v obcích, <https://www.mvcr.cz/clanek/statistiky-pocty-obyvatel-v-obcich.aspx>  
Pozn.: V ostatních obcích ORP Týn nad Vltavou nejsou evidováni žádní cizinci ve sledovaném období.

#### 4.3.5 Poskytovatelé sociálních služeb pro rodiny, děti, mládež a osoby ohrožené sociálním vyloučením

##### Domovy Klas, o.p.s.

Adresa: Temelín 15, 373 01 Temelín

telefon: 774 709 112

e-mail: [info@domovy-klas.cz](mailto:info@domovy-klas.cz)

web: [www.domovy-klas.cz](http://www.domovy-klas.cz)

Sociální služba: **pečovatelská služba, sociální poradenství**

Doprovodná služba: **Mateřské centrum Beruška ve středisku Chrástany**

##### Farní charita Týn nad Vltavou

Adresa poskytovatele: Sakařova 755, 375 01 Týn nad Vltavou

Statutární orgány: ředitelka Mgr. Daniela Werbynská Laschová

telefon: 385 731 553

e-mail: [reditel@farnicharitatyn.cz](mailto:reditel@farnicharitatyn.cz)

web: [www.tyn.charita.cz](http://www.tyn.charita.cz)

Sociální služba: **odborné sociální poradenství - Občanská poradna, Nízkoprahové zařízení pro děti a mládež Bongo**

Projekt: **SOS Rodina**

##### PREVENT 99 z.ú. – Jihočeský streetwork Prevent

Adresa: Nová 2026/14, Č. Budějovice 370 01

Statutární orgány: ředitel Michal Němec

telefon: vedoucí zařízení - 602 570 366, terénní pracovníci - 775 627 512

e-mail: [js@prevent99.cz](mailto:js@prevent99.cz)

web: <http://js.prevent99.cz>

Sociální služba: **terénní program**

Další poskytovatele služby najdete v registru poskytovatelů sociálních služeb na internetovém portálu MPSV ČR (<http://iregistr.mpsv.cz/socreg>).

#### 4.3.6 Názory poskytovatelů sociálních služeb v ORP Týn nad Vltavou

V roce 2018 byli kontaktováni zástupci poskytovatelů z ORP Týn nad Vltavou v souvislosti s tvorbou tohoto střednědobého plánu sociálních služeb. Vyjadřovali se k různým otázkám týkajících se sociálních služeb. Například s jakými největšími problémy se ve své praxi nejvíce potýkají, co by chtěli zlepšit, co plánují ve své organizaci do budoucna.

##### **Asistence Pomoc a Péče Slunečnice, z.ú.**

V současné situaci se často potýkáme s nedostatkem krizových bytů nebo sociálního bydlení. Osoby v krizi nebo primárně matky s dětmi musí do azylových domů mimo region. V ORP Týn nad Vltavou dále chybí terapeutické dílny pro OZP. Další věcí je, že na území ORP Týn nad Vltavou chybí psychologická poradna či podpora osob v krizi, je nedostatek chráněných pracovních míst a důležitou maličkostí je pestrost ve výběru dovážených obědů pro seniory.

##### **Domovy KLAS, o.p.s**

Práce s touto cílovou skupinou obývajících byty naší společnosti je velmi náročná, neboť je třeba nasměrovat klienty k jinému způsobu života a uvažování, k zodpovědnosti za svůj život a svou rodinu, k přijetí mnohdy zcela nových pravidel hospodaření s vlastními prostředky a zároveň respektu nejen k dalším lidem, ale i ke společnému majetku. Mnohdy je tato sociální práce na dlouhou dobu a je komplikována krizovými situacemi v rodinách nájemníků. V současné době zpracováváme metodiku sociální práce v těchto bytech a jistě je pro budoucnost všech sociálních bytů nezbytné uvažovat o dostatečném počtu pracovníků přímé sociální práce s klienty, pokud se mají skutečně někam v životě posunout.

##### **Farní charita Týn nad Vltavou - Nízkoprahové zařízení pro děti a mládež Bongo**

Potýkáme se s malými prostory a nedostatkem odborných pracovníků.

##### **Prevent 99 z.ú. - Jihočeský streetwork Prevent**

Mezi hlavní problémy, se kterými se potýkáme, patří nemožnost investiční dotace na pořízení automobilu pro terénní pracovníky. Automobil si můžeme pořídit do max. výše 40.000 Kč, dále nemožnost adekvátně finančně ohodnotit terénní pracovníky a nízké mzdy sociálních pracovníků způsobují odchod zkušených pracovníků.

Řešením by byl nárůst mezd terénních sociálních pracovníků a nákup nových automobilů.

## 4.4 Přehled finančních toků v sociálních službách v ORP Týn nad Vltavou

Na základě dotazníkového šetření mezi poskytovateli a na základě rozhovorů se starosty byla zpracována analýza zdrojů v ORP Týn nad Vltavou.

**Tabulka č. 79:** Finanční toky obcí v ORP Týn nad Vltavou

Název obce	Výdaje na sociální služby		Výhled	Poznámka
	2017	2018	2019	
Bečice	---	---	---	-
Čenkov u Bechyně	--	--	--	-
Dobšice	--	--	--	-
Dolní Bukovsko	10000	0	7000	Hospic Jana Nepomuckého v Prachaticích
	5000	5000	5000	Hospic sv. Kleofáše v Třeboni
	5000	--	--	Domov sv. Anežky, o.p.s.
Dražič	5000	5000	--	Ledax o.p.s.
	18 000	20 000	25 000	Domov sv. Anežky, o.p.s.
Hartmanice	--	5 000	--	Diakonie ČCE – středisko Rolnička
	--	--	20 000	Domov sv. Anežky, o.p.s.
Horní Kněžeklady	--	--	--	
Hosty	11 322	14 652	18 698	Farní charita Týn nad Vltavou
Chrástany	240 000	240 000	240 000	Domovy KLAS, o.p.s.
	92 000	86 000	90 000	Ledax o. p. s.
Modrá Hůrka	--	--	--	
Temelín	500 000	500 000	500 000	Domovy KLAS, o.p.s. <sup>1)</sup>
	143 000	100 000	150 000	Vyrovňovací příspěvek na soc. služby
Všemyslice	3 000	4 000	4 000	JCZPS o.p.s.
	5 000	5 000	5 000	Prevent 99 z.ú.
	11 655	3 330	7 698	Farní charita Týn nad Vltavou
Žimutice	23 000	35 000	55 000	Ledax o.p.s.
	18 648	16 650	13 200	Farní charita Týn nad Vltavou
	71 500	78 843	80 000	Příspěvek na obědy seniorů
<b>Celkem</b>	<b>1 160 126</b>	<b>1 124 475</b>	<b>1 236 596</b>	

Pozn.:<sup>1)</sup>Domovy KLAS, o.p.s. – financování provozu (pečovatelská služba, sociálně aktivizační služba, nízkoprahové zařízení pro děti a mládež, sociální poradenství, zájmové kluby pro děti a seniory, pořádání akcí pro veřejnost v rámci Domovů KLAS, o.p.s.).

Zdroj: Vlastní šetření, data 2017 k 30.6.2018

#### 4.4.1 Město Týn nad Vltavou – výdaje na sociální služby

Město Týn nad Vltavou má vytvořen dotační program na podporu soc. služeb, které jsou poskytovány obyvatelům s trvalým pobytem v Týně nad Vltavou (včetně přidružených obcí). Z tohoto programu se každoročně přidělují peníze žadajícím subjektům – poskytovatelům sociálních služeb. Na tento program má město vyčleněno každoročně 900.000,-Kč ze svého rozpočtu. Podle počtu žadajících subjektů a sdělení o kolik klientů pečovali v minulém roce, jsou příspěvky rozdělovány poskytovatelům sociálních služeb v odborné skupině a dále výši schvaluje rada města a v případě vyšších částek i zastupitelstvo města.

**Tabulka č. 80:** Finanční toky města Týn nad Vltavou

Služba/Rok	2017	2018
Arpida, z.ú., České Budějovice	10 000	8 000
Prevent 99 z.ú., Strakonice	60 000	60 000
Farní charita Týn nad Vltavou - NZDM	155 000	172 000
Farní charita Týn nad Vltavou – Občanská poradna	95 000	90 000
Česká maltézska pomoc České Budějovice	14 000	10 000
Hospic sv. Jana N. Neumanna Prachatice	14 000	10 000
Domov sv. Anežky, o.p.s.	85 000	80 000
I MY, o.p.s.	5 000	5 000
APP Slunečnice, z.ú.	12 000	10 000
Ledax o.p.s. – Pečovatelská služba	260 000	250 000
Farní charita Týn nad Vltavou – Pečovatelská služba	190 000	200 000
Středisko rané péče, Č. Budějovice	0	5 000
<b>Celkem</b>	<b>900 000</b>	<b>900 000</b>

Zdroj: Vlastní šetření, data k 30.6.2018

Každoročně se v ORP Týn nad Vltavou rozdělí průměrně 2 mil. Kč, což sotva pokryje roční fungování jedné společnosti poskytující sociální služby. Tudíž se poskytovatelé sociálních služeb neobejdou bez přímé finanční pomoci z Jihočeského kraje nebo od státu.

#### 4.4.2 Přehled finančních toků u poskytovatelů sociálních služeb v ORP Týn nad Vltavou

**Tabulka č.81:** Asistence Pomoc a Péče Slunečnice, z.ú. – Osobní asistence

Zdroj	Výše příspěvku v roce 2017 v Kč	Výše příspěvku v roce 2018 v Kč
MPSV	1 291 410	1 632 000
Ostatní ministerstva		
Kraj	129 600/18 000 z.ú.	171 000
Dřiteň		10 000
Týn nad Vltavou	12 000	10 000
Vodňany		20 000
Úřad práce		
Nadace		
Granty EU		309 510
Individuální dárci	821 309 /12 840 z.ú.	
Sbírky		
Tržby z vlastní činnosti		
<b>Celkem</b>	<b>2 254 319/30 840</b>	<b>2 152 510</b>
<b>Provozní náklady celkem</b>	<b>1 908 873/<sup>1</sup>54 244 z.ú.</b>	<b>--</b>

Poznámka: <sup>1</sup> Částka za lomítkem je pro z.ú., který začal poskytovat od 1. 9. 2017 a převzal postupně do konce roku 2017 veškeré závazky PaP Slunečnice Jana Vodičková  
Zdroj: Vlastní šetření, data k 30.6.2018

**Tabulka č. 82:** Jihočeské centrum pro zdravotně postižené a seniory o.p.s. - Odborné sociální poradenství pro osoby se zdravotním postižením a seniory

Zdroj	Výše příspěvku v roce 2017 v Kč	Výše příspěvku v roce 2018 v Kč
MPSV	350 000	452 000
Ostatní ministerstva		
Kraj		
Obce		
Úřad práce		
Nadace		
Granty EU		
Individuální dárci		
Sbírky		
Tržby z vlastní činnosti		
<b>Celkem</b>	<b>350 000</b>	<b>452 000</b>
<b>Provozní náklady celkem</b>	<b>433 685</b>	<b>460 000</b>

Zdroj: Vlastní šetření, data k 30.6.2018

**Tabulka č. 83:** Domov sv. Anežky, o.p.s. – Sociálně terapeutické dílny

Zdroj	Výše příspěvku v roce 2017 v Kč	Výše příspěvku v roce 2018 v Kč
MPSV		Nedodány podklady
Ostatní ministerstva		
Kraj	1 095 866	
Obec		
Úřad práce		
Nadace		
Granty EU		
Individuální dárci	63 180	
Sbírky		
Tržby z vlastní činnosti		
<b>Celkem</b>	<b>1 159 046</b>	
<b>Provozní náklady celkem</b>	<b>1 379 319</b>	

Zdroj: Vlastní šetření, data k 30.6.2018

**Tabulka č. 84:** Domov sv. Anežky, o.p.s – Sociální rehabilitace

Zdroj	Výše příspěvku v roce 2017 v Kč	Výše příspěvku v roce 2018 v Kč
MPSV		Nedodány podklady
Ostatní ministerstva		
Kraj		
Týn nad Vltavou	85 000	
Úřad práce	141 072	
Nadace		
Granty EU	1 302 000	
Individuální dárci	240 115	
Sbírky		
Tržby z vlastní činnosti		
<b>Celkem</b>	<b>1 768 187</b>	
<b>Provozní náklady celkem</b>	<b>1 652 000</b>	

Zdroj: Vlastní šetření, data k 30.6.2018

**Tabulka č. 85:** Domov sv. Anežky, o.p.s. – Podpora samostatného bydlení

Zdroj	Výše příspěvku v roce 2017 v Kč	Výše příspěvku v roce 2018 v Kč
MPSV		Nedodány podklady
Ostatní ministerstva		
Kraj		
Obce		
Úřad práce		
Nadace		
Granty EU	549 626	
Individuální dárci	39 640	
Sbírky		
Tržby z vlastní činnosti		
<b>Celkem</b>	<b>589 266</b>	
<b>Provozní náklady celkem</b>	<b>596 678</b>	

Zdroj: Vlastní šetření, data k 30.6.2018

**Tabulka č. 86:** FOKUS České Budějovice, z.ú. – Sociální rehabilitace

Zdroj	Výše příspěvku v roce 2017 v Kč	Výše příspěvku v roce 2018 v Kč
MPSV	25 480	20 280
Ostatní ministerstva		
Kraj	7 560	2 050
Obce		
Úřad práce		
Nadace		
Granty EU		
Individuální dárci		
Sbírky		
Tržby z vlastní činnosti		
<b>Celkem</b>	<b>33 040</b>	<b>22 330</b>
<b>Provozní náklady celkem</b>	<b>34 960</b>	<b>24 180</b>

Zdroj: Vlastní šetření, data k 30.6.2018

**Tabulka č. 87:** FOKUS České Budějovice, z.ú. – Sociálně terapeutické dílny

Zdroj	Výše příspěvku v roce 2017 v Kč	Výše příspěvku v roce 2018 v Kč
MPSV		
Ostatní ministerstva		
Kraj	7 976	10 395
Obce		
Úřad práce		
Nadace		
Granty EU		
Individuální dárci		
Sbírky	535	
Tržby z vlastní činnosti	198	100
<b>Celkem</b>	<b>8 709</b>	<b>10 495</b>
<b>Provozní náklady celkem</b>	<b>10 450</b>	<b>10 500</b>

Zdroj: Vlastní šetření, data k 30.6.2018

**Tabulka č. 88:** FOKUS České Budějovice, z.ú. – Bydlení K-PAX

Zdroj	Výše příspěvku v roce 2017 v Kč	Výše příspěvku v roce 2018 v Kč
MPSV	127 800	170 000
Ostatní ministerstva		
Kraj	18 490	12 200
Obce Chrástřany		4 000
Úřad práce		
Nadace		
Granty EU		
Individuální dárci	59 630	62 400
Sbírky		
Tržby z vlastní činnosti		
<b>Celkem</b>	<b>152 220</b>	<b>244 600</b>
<b>Provozní náklady celkem</b>	<b>226 100</b>	<b>260 000</b>

Zdroj: Vlastní šetření, data k 30.6.2018



**Tabulka č. 89:** Ledax o. p. s. – Pečovatelská služba

Zdroj	Výše příspěvku v roce 2017 v Kč	Výše příspěvku v roce 2018 v Kč
MPSV	1 550 000	1 767 000
Ostatní ministerstva		
Kraj	48 300	45 000
Týn nad Vltavou	260 000	250 000
Dražič	17 000	20 000
Chrástany	27 000	28 000
Hartmanice	1 000	2 000
Hosty	5 000	10 000
Horní Kněžeklady	0	2 000
Slabčice	27 000	28 000
Všemyslice	30 000	30 000
Žimutice	27 000	36 000
Úřad práce		
Nadace		
Granty EU		
Individuální dárci		
Sbírky		
Ostatní výnosy	11 700	14 800
<b>Investiční náklady</b>		<b>250 000</b>
<b>Celkem</b>	<b>2 004 000</b>	<b>2 244 800</b>
<b>Provozní náklady celkem</b>	<b>2 690 000</b>	<b>2 950 000</b>

Zdroj: Vlastní šetření, data k 30.6.2018

**Tabulka č. 90:** Prevent 99 z.ú. – Kontaktní centrum

Zdroj	Výše příspěvku v roce 2017 v Kč	Výše příspěvku v roce 2018 v Kč
MPSV	1 440 000	1 872 000
Ostatní ministerstva	1 354 100	1 619 000
Kraj	600 000	610 000
Obce	264 601	220 181
Úřad práce		
Nadace		
Granty EU		
Individuální dárci	7 114	0
Sbírky		
Tržby z vlastní činnosti		
<b>Celkem</b>	<b>3 665 815</b>	<b>4 321 181</b>
<b>Provozní náklady celkem</b>	<b>3 665 815</b>	<b>4 321 181</b>

Zdroj: Vlastní šetření, data k 30.6.2018

**Tabulka č. 91:** Prevent 99 z.ú. – Jihočeský streetwork Prevent

Zdroj	Výše příspěvku v roce 2017 v Kč	Výše příspěvku v roce 2018 v Kč
MPSV	291 000	500 000
Ostatní ministerstva	669 386	1 049 000
Kraj	580 000	570 000
Obce	701 223	418 779
Úřad práce		
Nadace		
Granty EU	2 180 325,22	2 829 711,32
Individuální dárci	27 851	0
Sbírky		
Tržby z vlastní činnosti		
<b>Celkem</b>	<b>4 449 785,22</b>	<b>5 367 490,32</b>
<b>Provozní náklady celkem</b>	<b>4 449 785,22</b>	<b>5 367 490,32</b>

Zdroj: Vlastní šetření, data k 30.6.2018

**Tabulka č. 92:** Prevent 99 z.ú. – Adiktologická poradna

Zdroj	Výše příspěvku v roce 2017 v Kč	Výše příspěvku v roce 2018 v Kč
MPSV	443 000	502 000
Ostatní ministerstva		
Kraj		
Obce	37 206,50	30 451
Úřad práce		
Nadace		
Granty EU		
Individuální dárci		
Sbírky		
Tržby z vlastní činnosti		
<b>Celkem</b>	<b>480 206,50</b>	<b>532 451</b>
<b>Provozní náklady celkem</b>	<b>480 206,50</b>	<b>532 451</b>

Zdroj: Vlastní šetření, data k 30.6.2018

## 5. SWOT ANALÝZY PRIORITNÍCH OBLASTÍ

### 5.1 Oblast péče o seniory

Silné stránky	Slabé stránky
<ul style="list-style-type: none"> <li>• Kvalitní síť současných poskytovatelů</li> <li>• Sociální pracovník odboru sociálních věcí MěÚ Týn nad Vltavou</li> <li>• Dostatečná kapacita DsPS</li> <li>• Rozšiřování sociálních služeb dle potřeby</li> <li>• Reálná příprava Centra pro seniory</li> <li>• Zajištěná potravinová banka z ČB</li> <li>• Kvalifikovaný zkušený stávající personál</li> <li>• Zajištění aktivizace seniorů</li> <li>• Senior klub „Šance“</li> <li>• Virtuální univerzita třetího věku</li> </ul>	<ul style="list-style-type: none"> <li>• Chybí domov pro seniory</li> <li>• Chybějící odlehčovací služby</li> <li>• Problematika bydlení pro seniory v nouzi, krizové bydlení</li> <li>• Doprava seniorů po městě a z okolních obcí k lékaři</li> <li>• Nedostatek kvalitních mladých zaměstnanců a dobrovolníků</li> <li>• Chybějící půjčovna kompenzačních pomůcek</li> <li>• Nízká prestiž zaměstnání v sociálních službách</li> </ul>

Příležitosti	Ohrožení
<ul style="list-style-type: none"> <li>• Zkvalitnění spolupráce mezi sociálními službami a lékaři, mezi sociálními službami a domácí péčí</li> <li>• Navýšení dotací z programu města TNV</li> <li>• Lépe nastavit pravidla programu města TNV</li> <li>• Program pro dobrovolníky, sousedská výpomoc</li> <li>• Lepší spolupráce obcí s poskytovateli soc. služeb a krajskými úředníky</li> <li>• Zvýšení prestiže práce v oboru</li> <li>• Finanční spoluúčast obcí na hrazení péče od poskytovatelů</li> <li>• Podpora terénních služeb, aby potřební mohli zůstat co nejdéle doma</li> <li>• Řešení přepravy seniorů (Senior taxi)</li> <li>• Informativní setkání pro pečující lidi s poskytovateli sociálních služeb</li> <li>• Zvýšení informovanosti veřejnosti o sociálních službách</li> <li>• Základní informovanost lékařů o soc. službách, které se poskytují na území ORP Týn nad Vltavou</li> <li>• Propojení komunikace krajského komunitního plánu s místním komunitním plánem</li> <li>• Centrální elektronický seznam potřebných věcí u jednotlivých poskytovatelů v ORP Týn nad Vltavou</li> <li>• Podpora z Místní akční skupiny Vltava</li> </ul>	<ul style="list-style-type: none"> <li>• Změna sociálního systému</li> <li>• Narůstající byrokracie</li> <li>• Nedostatek kvalifikovaného personálu</li> <li>• Snižování dotací na sociální služby</li> <li>• Nedostatečné financování sociálních služeb ze strany obcí</li> <li>• Politická garnitura se nerozhodne financovat domov pro seniory (činnost – provoz)</li> </ul>

## 5.2 Oblast péče o zdravotně znevýhodněné osoby

Silné stránky	Slabé stránky
<ul style="list-style-type: none"> <li>• Rozsáhlá nabídka soc. služeb od poskytovatelů</li> <li>• Rozšíření soc. služeb v rámci programu pro lidi s duševním onemocněním</li> <li>• Spolupráce poskytovatelů navzájem</li> <li>• Spolupráce poskytovatelů se zástupci města Týn nad Vltavou</li> <li>• Zaměstnávání osob se zdravotním znevýhodněním</li> <li>• Dotační program města Týn nad Vltavou</li> <li>• Aktualizace mapování bariér</li> <li>• Bezbariérovost ve školách v Týně n/Vlt. a na úřadech</li> <li>• Dostupnost informací</li> <li>• WC na euroklíč v Puchmayerově ul.</li> <li>• Podpora benefičních akcí</li> </ul>	<ul style="list-style-type: none"> <li>• Nedostatečné financování soc. služeb</li> <li>• Nedostatečné personální obsazení poskytovatelů</li> <li>• Nedostatečná personální kapacita služeb v terénu</li> <li>• Chybějící pobytová péče pro osoby se ZP</li> <li>• Existence bariér v obcích</li> <li>• Nedostatečná kapacita bydlení se zvláštním určením pro OZP, sociálního bydlení</li> <li>• Nadměrná administrativní zátěž poskytovatelů</li> <li>• Nedostatečné povědomí o sociálních službách</li> </ul>

Příležitosti	Ohrožení
<ul style="list-style-type: none"> <li>• Neformální podpora a vzdělávání pro pečující osoby</li> <li>• Pokračování v rozšíření sítě WC na euroklíče</li> <li>• Podpora svépomocných skupin</li> <li>• Posílení spolupráce poskytovatelů se zástupci obcí</li> <li>• Sdílení zkušeností, setkávání pečujících osob</li> <li>• Využití evropských dotací</li> <li>• Sociální bydlení pro znevýhodněné osoby</li> <li>• Multidisciplinární spolupráce</li> <li>• Aktivnější podpora obcí při odstraňování bariér</li> <li>• Využití dobrovolníků v péči o OZZ</li> <li>• Založení dobrovolnického centra dle zákona</li> <li>• Kontaktní místo k propojení informací o sociálních službách</li> <li>• Spolupráce poskytovatelů se členy sociálně-zdravotní komise města</li> <li>• Posílení spolupráce sociálních a zdravotních služeb</li> </ul>	<ul style="list-style-type: none"> <li>• Neprovozanost legislativy</li> <li>• Nejistota ve financování</li> <li>• Státní politika zaměstnávání osob se ZP</li> <li>• Nedostatek prostředků na opravy a chod objektů SS</li> <li>• Překážky vzniku nových služeb a jejich finanční udržitelnost</li> </ul>

## 5.3 Oblast péče o rodinu, děti, mládež a osoby ohrožené sociálním vyloučením

Silné stránky	Slabé stránky
<ul style="list-style-type: none"> <li>• Psycholog na školách</li> <li>• Dostupnost terénního programu Prevent 99 z.ú.</li> <li>• Nízkoprahové zařízení pro děti a mládež</li> <li>• Peer program na Gymnáziu TNV</li> <li>• Fungující preventivní programy na základních školách</li> <li>• Zájmové kroužky pro děti a mládež</li> <li>• Dojezdová dostupnost poradny pro nelátkové závislosti</li> <li>• Projekt SOS Rodina</li> <li>• Psycholog na odboru sociálních věcí</li> <li>• Odborné sociální poradenství</li> <li>• Existence krizového bytu města TNV</li> <li>• Sociální byty v neziskovém sektoru</li> <li>• Odborná skupina pro řešení sociálně patologických jevů</li> <li>• Dobrá spolupráce veřejné správy a neziskového sektoru</li> <li>• Ve městě Týn nad Vltavou je pobočka ÚP, která pracuje s tímto typem klientů</li> </ul>	<ul style="list-style-type: none"> <li>• Nedostatek odborných pracovníků</li> <li>• Sociálně aktivizační služby pro rodiny s dětmi</li> <li>• Dojezdové vzdálenosti pro sociální služby</li> <li>• Absence koncepce sociálního bydlení</li> <li>• Zvyšování potřebnosti sociálních bytů</li> <li>• Zvyšující se počty problémových dětí ve školách, neomluvené absence</li> <li>• Chybějící plán prevence kriminality</li> <li>• Zadlužení rodin, insolvence, exekuce</li> <li>• Dojezdová dostupnost specializovaných ambulancí v ČB</li> <li>• Nedostatek sezónní materiální pomoci</li> <li>• Chybí cenově dostupné městské byty (pro mladé rodiny, osamělé osoby, nízkopříjmové skupiny obyvatel),</li> <li>• Chybí sociální byty s doprovodnými sociálními službami (důležitá je dlouhodobá a intenzivní sociální práce s klienty)</li> </ul>

Příležitosti	Ohrožení
<ul style="list-style-type: none"> <li>• Navýšení finančních prostředků do dotačního programu města Týn nad Vltavou na sociální služby, případně spolufinancování okolních obcí</li> <li>• Využití recovery kouče Prevent 99 z.ú.</li> <li>• Zvýšená dostupnost léčby hepatitidy typu C</li> <li>• Dlouhodobá dotační podpora dětských preventivních táborů</li> <li>• Získání nového vozidla pro terénní program Prevent 99 z.ú.</li> <li>• Firemní sponzorství</li> <li>• Motivace absolventů pro práci v sociálních službách</li> <li>• Zvýšení informovanosti široké veřejnosti o sociálních službách v této oblasti</li> <li>• Výstavba startovacích bytů v Týně</li> <li>• Aktualizace plánu prevence kriminality</li> <li>• Efektivní využití nástroje APZ – veřejně prospěšné práce</li> <li>• Zřízení institutu Veřejné služby přes Úřad práce</li> <li>• Rozšíření bytového fondu města Týn nad Vltavou o městské a sociální byty (např. s využitím dotací)</li> </ul>	<ul style="list-style-type: none"> <li>• Riziko vzniku vyloučených lokalit</li> <li>• Vysoká fluktuace sociálních pracovníků</li> <li>• Mzdová politika v sociálních službách</li> <li>• Stále narůstající administrativa</li> <li>• Časové prodloužení financování sociálních služeb a preventivních programů</li> <li>• kumulace problémových osob v několika bytových domech a ubytovnách</li> <li>• Odliv obyvatel ze sídliště Hlinky z důvodu kumulace sociálně patologických jevů</li> <li>• Nárůst počtu osob závislých na návykových látkách</li> </ul>

## 6. PLÁN ROZVOJE SOCIÁLNÍCH SLUŽEB

### Vize Střednědobého plánu sociálních služeb v ORP Týn nad Vltavou 2020 - 2022

Snadno dostupné a kvalitní služby efektivně rozložené na celém území ORP v podmínkách odpovídajících 21. století. Propojení spolupráce poskytovatelů a zadavatelů v souladu s potřebami uživatelů.

#### 6.1 Prioritní oblasti, opatření a aktivity sociálních služeb – přehled

V některých aktivitách jsou uvedena čísla paragrafů ze zákona o sociálních službách č. 108/2006 Sb.

##### PRIORITNÍ OBLAST: Průřezová opatření

#### 1.1 OPATŘENÍ: Zajištění koordinace, informování a systémový rozvoj sociálních služeb na Vltavotýnsku

##### AKTIVITY:

- Kontaktní místo – Odbor sociálních věcí MěÚ Týn nad Vltavou
- Informování o sociálních službách v ORP Týn nad Vltavou (dle zák. 108/2006 Sb.)
- Informační schůzky řídicí skupiny s vedením města Týn nad Vltavou
- Podpora občanské poradny Farní charity Týn nad Vltavou
- Aktualizace katalogu poskytovatelů sociálních služeb

#### 1.2 OPATŘENÍ: Spolupráce v sociálních službách a jejich návaznost, odborné vzdělávání pracovníků, setkávání odborníků i veřejnosti napříč prioritními oblastmi

##### AKTIVITY:

- Činnost Komunitního centra sounáležitosti v Týně nad Vltavou
- Spolupráce mezi poskytovateli napříč prioritními oblastmi
- Setkávání poskytovatelů sociálních služeb
- Setkávání pečujících osob
- Vzdělávání v sociálních službách

##### PRIORITNÍ OBLAST: Péče o seniory

#### 2.1 OPATŘENÍ: Vznik centra rezidenčních služeb pro seniory – Centrum pro seniory

##### AKTIVITY:

- Přípravné kroky k vybudování centra pro seniory, vyhledání zdrojů pro krytí nákladů investic, následně provozních nákladů
- Vybudování Centra pro seniory - § 49 a § 50

#### 2.2 OPATŘENÍ: Zvyšování kvality bydlení a poskytovaných služeb v domech s pečovatelskou službou v ORP Týn nad Vltavou

##### AKTIVITY:

- Průběžné opravy a zvyšování komfortu bydlení Domů s pečovatelskou službou
- Zachování dostupného bydlení pro seniory v bytech zvláštního určení v domech s pečovatelskou službou Zámecké nádvoří, Sašina vila, Sakařova ulice
- Zachování Domu s pečovatelskou službou Temelín

## **2.3 OPATŘENÍ: Podpora terénních sociálních služeb pro seniory**

### **AKTIVITY:**

- Zachování a rozvoj pečovatelské služby Ledax o.p.s. - § 40
- Zachování a rozvoj osobní asistence Ledax o.p.s. § 39
- Zachování a rozvoj odlehčovací služby Ledax o.p.s. § 44
- Zachování a rozvoj pečovatelské služby Farní charity Týn nad Vltavou - § 40
- Zachování a rozvoj pečovatelské služby Domovy Klas, o.p.s. - § 40
- Zachování a rozvoj činnosti Asistence Pomoc a Péče Slunečnice z.ú. - § 39
- Zachování dostupnosti sociálních a doprovodných služeb v Dolním Bukovsku

## **2.4 OPATŘENÍ: Podpora a rozvoj volnočasových aktivit pro seniory**

### **AKTIVITY:**

- Senior kluby - Domovy KLAS, o.p.s.
- Zachování stávajících volnočasových aktivit pro seniory společnosti Ledax o.p.s.
- Senior šance – volnočasové aktivity pro seniory při Farní charitě Týn nad Vltavou
- Zachování a rozvoj volnočasových aktivit pro seniory zajišťovaných spolkem Týna, spolek
- Volnočasové aktivity spolku Obec Baráčníků Týn nad Vltavou
- Dům sociálních služeb Chrášťany – Domovy KLAS, o.p.s
- Volnočasové aktivity MKD Sokolovna
- Volnočasové aktivity seniorů v obcích Vltavotýnska

## **2.5 OPATŘENÍ: Vznik dalších nových zařízení a služeb pro seniory**

### **AKTIVITY:**

- Vybudování Dvorce Temelín

## **2.6 OPATŘENÍ: Hospicová péče a její rozvoj**

### **AKTIVITY:**

- Podpora stávající hospicové péče a její rozšiřování

## **PRIORITNÍ OBLAST: Lidé se zdravotním znevýhodněním**

### **3.1 OPATŘENÍ: Zachování stávajícího rozsahu sociálních služeb pro lidi se zdravotním postižením (ZP)**

#### **AKTIVITY:**

- Zachování činnosti Domova sv. Anežky, o.p.s. - § 43, § 67, § 70
- Podpora dopravy lidí se ZP do ČB – Česká maltézska pomoc ČB o.p.s. - § 42
- Podpora Střediska rané péče SPRP České Budějovice - § 54
- Raná péče I MY, o.p.s. - § 54
- Zachování činnosti A Pomoc a Péče Slunečnice, z.ú.
- Zachování činnosti FOKUS České Budějovice, z.ú.
- Podpora sociálních služeb dle zákona o sociálních službách pro osoby zdravotně znevýhodněné
- Podpora půjčování kompenzačních pomůcek

### **3.2 OPATŘENÍ: Vytvoření podmínek pro vznik nových sociálních služeb pro zdravotně postižené a rozšíření stávajících**

#### **AKTIVITY:**

- Rozšíření kapacity Podporovaného bydlení Domova sv. Anežky - § 43
- Rozšiřování činnosti a vybudování zázemí Domova sv. Anežky, o.p.s.
- Rozšíření aktivit Sociálně terapeutické dílny v rámci sociálního zemědělství - § 67

### **3.3 OPATŘENÍ: Podpora služeb mimo režim zákona o sociálních službách**

#### **AKTIVITY:**

- Podpora sociálních služeb mimo režim zákona o sociálních službách pro osoby zdravotně znevýhodněné
- Volnočasové aktivizační programy
- Vzdělávací programy pro veřejnost vztahujících se k problematice osob se zdravotním znevýhodněním

### **3.4 OPATŘENÍ: Pokračování v odstraňování architektonických bariér v Týně nad Vltavou**

#### **AKTIVITY:**

- Aktualizace přehledu bariér ve městě a v ostatních obcích ORP Týn nad Vltavou
- Pokračování realizace bezbariérových tras a postupná realizace odstranění architektonických bariér dle aktualizovaného přehledu
- Řešení bezbariérových vstupů do veřejných budov (včetně ozvučení, naváděcích pásů pro osoby se zrakovým postižením)
- Spolupráce kvalifikovaného a kompetentního zástupce osob se zdravotním postižením s příslušnými odbory MěÚ Týn nad Vltavou při posuzování bezbariérových úprav
- Vybudování bezbariérového přístupu do střediska volného času MěDDM Týn nad Vltavou a jeho vnitřní bezbariérové úpravy

### **3.5 OPATŘENÍ: Celoživotní vzdělávání, kvalifikace a zaměstnávání lidí se zdravotním postižením**

#### **AKTIVITY:**

- Vzdělávací programy pro osoby se zdravotním znevýhodněním
- Zachování a provoz chráněných dílen v Domově sv. Anežky a u sv. Kateřiny
- Zřízení sociálního podniku Reklama a marketing v Týně nad Vltavou
- Karton, s.r.o. Dolní Bukovsko

### **PRIORITNÍ OBLAST: Rodina, děti, mládež a osoby ohrožené sociálním vyloučením**

#### **4.1 OPATŘENÍ: Zachování a rozvoj systému sociálně preventivní péče o děti a mládež**

##### **AKTIVITY:**

- Podpora Nízkoprahového zařízení pro děti a mládež Bongo - § 62
- Vznik sociálně aktivizační služby pro rodiny s dětmi - § 65
- SOS Rodina
- Podpora PEER-PROGRAMU ve školách
- Psycholog na základních školách
- Podpora volnočasových aktivit v Týně nad Vltavou
- Realizace Programu prevence kriminality
- Street workout hřiště
- Péče o děti a mládež ve venkovských obcích
- Podpora prevence v oblasti duševního zdraví



#### **4.2 OPATŘENÍ: Protidrogová prevence a snižování negativních dopadů užívání drog**

##### **AKTIVITY:**

- Koncepce protidrogové politiky města Týn nad Vltavou, monitorování situace, kontrola naplňování koncepce
- PREVENT 99 z.ú. (Jihočeský streetwork Prevent) – terénní sociální práce - § 69
- Zachování nabídky programů primární prevence

#### **4.3 OPATŘENÍ: Zvyšování zaměstnanosti osob ohrožených sociálním vyloučením v ORP Týn nad Vltavou**

##### **AKTIVITY:**

- Zaměstnávání osob ohrožených sociálním vyloučením s podporou úřadu práce

#### **4.4 OPATŘENÍ: Zachování a rozvoj služeb pro osoby ohrožené sociálním vyloučením**

##### **AKTIVITY:**

- Činnost rady pro přidělování sociálních bytů
- Zachování možnosti krizového ubytování v Týně nad Vltavou
- Řešení sociálního bydlení v Týně nad Vltavou, práce s uživateli sociálních služeb
- Zachování sociálních bytů v Dolním Bukovsku
- Vznik podporovaného bydlení v Chrástanech
- Vznik podporovaného bydlení na území Vltavotýnska ORP Týn nad Vltavou

## 6.2 Podrobný popis opatření a aktivit

### PRIORITNÍ OBLAST: Průřezová opatření

V některých aktivitách jsou uvedena čísla paragrafů ze zákona o sociálních službách č. 108/2006 Sb.

<b>1.1 OPATŘENÍ: Zajištění koordinace, informování a systémový rozvoj sociálních služeb na Vltavotýnsku</b>	
<b>Popis stávající situace:</b>	
<p>Pro úspěšný rozvoj sociálních služeb je potřebná výměna informací a koordinování jejich rozvoje. Na Vltavotýnsku probíhá již od roku 2003 komunitní plánování sociálních služeb, které podporuje informování veřejnosti, zapojení a informování poskytovatelů sociálních služeb a zástupců obcí. Podněty pro další rozvoj sociálních služeb jsou získávány z ankety o sociálních službách, z řízených rozhovorů s uživateli sociálních služeb, od členů pracovních skupin a dalších zainteresovaných osob. Dlouhodobě se ukazuje, že informovanost obyvatel je potřebné neustále zvyšovat. Také více propagovat dostupná informační místa a zejména jednotlivé sociální služby.</p> <p>Pro zvýšení informovanosti občanů jsou důležitými osobami starostové obcí mikroregionu, kteří zastávají přirozenou funkci zprostředkovatele informací pro obyvatele svých obcí. Na území obce s rozšířenou působností (ORP) se schází řídicí a pracovní skupiny. Jejich hlavní náplní je podpora realizace navržených opatření plánu rozvoje sociálních služeb, monitorování jejich plnění a realizace a prohlubování navázaných vztahů mezi poskytovateli, uživateli, zadavateli a starosty obcí. Informování zajišťuje zejména sociální pracovník městského úřadu ORP a poskytovatelé sociálních služeb v rámci základního poradenství.</p>	
<b>AKTIVITY:</b>	
<ul style="list-style-type: none"> <li>• Kontaktní místo – Odbor sociálních věcí MěÚ Týn nad Vltavou</li> <li>• Informování o sociálních službách v ORP Týn nad Vltavou (dle zák. 108/2006 Sb.)</li> <li>• Informační schůzky řídicí skupiny s vedením města Týn nad Vltavou</li> <li>• Podpora občanské poradny Farní charity Týn nad Vltavou</li> <li>• Aktualizace katalogu poskytovatelů sociálních služeb</li> </ul>	
<b>POPIS JEDNOTLIVÝCH AKTIVIT:</b>	
<b>Kontaktní místo – Odbor sociálních věcí MěÚ Týn nad Vltavou</b>	
Popis aktivity:	<p>Sociální pracovník poskytuje nebo zprostředkuje informace ze sociální, právní a dalších oblastí zaměřených na řešení konkrétní životní situace občanů a všech sociálních souvislostí. Jeho náplň mimo jiné zahrnuje:</p> <ul style="list-style-type: none"> <li>- zajištění informovanosti a medializace sociálních služeb na Vltavotýnsku a aktivní informování klientů o možnostech využití konkrétní sociální služby,</li> <li>- zprostředkovávání spolupráce s NNO, obcemi a řídicí a pracovními skupinami s ohledem na realizaci opatření,</li> <li>- zajištění komunikace mezi klienty, sociálními službami a městem,</li> <li>- zprostředkování adekvátní sociální služby ve prospěch klienta,</li> <li>- poskytování komplexního poradenství v sociální oblasti, podpora osob ohrožených sociálním vyloučením,</li> <li>- spolupráce, součinnosti a koordinace subjektů v rámci poskytování sociálních dávek, spolupráce s Úřadem práce.</li> </ul>
Realizátor:	Město Týn nad Vltavou, odbor sociálních věcí MěÚ Týn nad Vltavou
Spolupracující subjekt	Řídicí a pracovní skupiny, SMO Vltava, MAS Vltava z. s., Spolek pro rozvoj regionu, sociální organizace v regionu
Cílová skupina:	Uživatelé sociálních služeb, obyvatelé mikroregionu
Předpokládané náklady:	200 000,- až 500 000,- Kč/rok
Předpokládané zdroje:	Město Týn nad Vltavou
Časový harmonogram:	2020 – průběžně

<b>Informování o sociálních službách v ORP Týn nad Vltavou (dle zák.108/2006 Sb.)</b>	
Popis aktivity:	Zajištění informovanosti o sociálních službách prostřednictvím pracovníků odboru sociálních věcí Městského úřadu, jednotlivých poskytovatelů sociálních služeb na Vltavotýnsku a také ve spolupráci se starosty obcí. Pro informování o sociálních službách je velice užitečná spolupráce jednotlivých poskytovatelů a jejich vzájemná výměna informací. Nezbytná je průběžná aktualizace katalogu sociálních služeb a také distribuce tištěných informací o jednotlivých službách na místa, kde budou dostupné pro jednotlivé zájemce (MěÚ – odbor sociálních věcí, obecní úřady, Městská poliklinika apod.). Pro veřejnost by měly být dostupné také ucelené informace na webových stránkách jednotlivých poskytovatelů a případně i na webech obcí. Potřebná je i spolupráce s poskytovateli, kteří nemají přímo sídlo na Vltavotýnsku, ale poskytují zde sociální služby u místních poskytovatelů nezastoupené. Informování o sociálních službách by mělo využívat prostředků sociálního marketingu ve své komunikaci s cílovými skupinami a využívat všechny formy sociální reklamy, zejména sociální marketingové kampaně.
Realizátor:	Neziskové organizace (Farní charita Týn nad Vltavou, Ledax o.p.s., Prevent 99 z.ú., Domov sv. Anežky, o.p.s., Asistence Pomoc a Péče Slunečnice, z.ú., FOKUS České Budějovice, z.ú., Jihočeské centrum pro zdravotně postižené a seniory a další).
Spolupracující subjekt:	sociální pracovník MěÚ Týn nad Vltavou
Cílová skupina:	Uživatelé, poskytovatelé a zadavatelé sociálních služeb, obce
Předpokládané náklady:	---
Předpokládané zdroje:	---
Časový harmonogram:	2020 – průběžně
<b>Podpora občanské poradny Farní charity Týn nad Vltavou</b>	
Popis aktivity:	Občanská poradna Farní charity Týn nad Vltavou nabízí bezplatnou, diskrétní, nestrannou pomoc a podporu při řešení obtížných životních situací člověka. Dále nabízí pomoc při orientaci uživatele v jeho právech, oprávněných zájmech a povinnostech. V rámci občanské poradny nabízíme poskytování informací (ústní či písemné věcně správné informace, faktické údaje, např. důležitá telefonní čísla a kontakty, informace ohledně nároků na sociální dávky, apod.), poskytování cílené rady (na základě zjištěných potřeb uživatele), praktickou pomoc při vyplňování formulářů, žádostí, aj.), zprostředkování jiných odborníků (právníka, psychologa, kněze, apod.). Sociální pracovnice řeší dluhovou problematiku a insolvenční klientů.
Realizátor:	Farní charita Týn nad Vltavou
Spolupracující subjekt:	
Cílová skupina:	Osoby v krizi - senioři, oběti domácího násilí, oběti trestné činnosti, osoby bez přístřeší, rodiny s dětmi
Předpokládané náklady:	420 000,- Kč
Předpokládané zdroje:	MPSV, Město Týn nad Vltavou, Jihočeský kraj, dárci a sponzoři, Tříkrálová sbírka
Časový harmonogram:	2020 – průběžně
<b>Informační schůzky řídicí skupiny s vedením města Týna nad Vltavou</b>	
Popis aktivity:	Pravidelná setkávání řídicí skupiny, poskytovatelů sociálních služeb za účasti rady města (starosty či jeho zástupce) i z obcí mikroregionu 1x za rok. Účelem setkání je informovat zástupce města a obcí o konkrétních potřebách v sociálních službách a o možnostech jejich řešení. Zároveň starostové obcí ORP mohou v rámci informačních schůzek předkládat náměty a požadavky na sociální služby ze své konkrétní obce.

	Zařazení informačních setkání do jednání starostů obcí SMO Vltava.
Realizátor:	
Spolupracující subjekt:	Řídící skupina, obce ORP Týn nad Vltavou, MAS Vltava, z.s., sociální komise RM Týn nad Vltavou, NNO, Město Týn nad Vltavou, SMO Vltava
Cílová skupina:	Uživatelé, poskytovatelé a zadavatelé sociálních služeb, obce
Předpokládané náklady:	---
Předpokládané zdroje:	---
Časový harmonogram:	2020 – průběžně

### Aktualizace katalogu poskytovatelů sociálních služeb

Popis aktivity:	Vždy při každé realizaci projektu komunitního plánování sociálních služeb se aktualizuje katalog poskytovatelů sociálních služeb. Realizací aktivity v roce 2019 vznikla současná elektronická verze určená pro webové stránky a také tištěná podoba katalogu. Výtisky katalogu jsou k dispozici u poskytovatelů sociálních služeb a na obecních úřadech mikroregionu. Informace uváděné v katalogu je třeba minimálně 1x za rok aktualizovat alespoň v elektronické verzi. Vydání tištěné formy katalogu závisí na personálních a finančních možnostech, popř. získaných dotačních prostředcích.
Realizátor:	Odbor sociálních věcí Města Týn nad Vltavou, dle dotace
Spolupracující subjekt:	Poskytovatelé sociálních služeb
Cílová skupina:	Obyvatelé ORP Týn nad Vltavou
Předpokládané náklady:	20 000,- Kč
Předpokládané zdroje:	OPZ
Časový harmonogram:	2021 – průběžně

### 1.2 OPATŘENÍ: Spolupráce v sociálních službách a jejich návaznost, odborné vzdělávání pracovníků, setkávání odborníků i veřejnosti napříč prioritními oblastmi

#### Popis stávající situace:

Z přímých rozhovorů s poskytovateli a z jednání členů pracovních skupin vyplynula nejen potřeba průběžného vzdělávání zaměstnanců v sociálních službách a zvyšování jejich profesních dovedností, ale i samotné setkávání poskytovatelů, cílená spolupráce mezi subjekty s pozitivním účinkem na život jednotlivých klientů a potažmo celé komunity.

Naplňování jednotlivých aktivit opatření tak pomůže poskytovatelům čerpat stále nové informace a nápady, motivovat je k práci, předcházet syndromu vyhoření a získat i další poznatky a postřehy v péči o klienty, protože v oboru dochází k neustálému vývoji.

#### AKTIVITY:

- Činnost Komunitního centra sounáležitosti v Týně nad Vltavou
- Spolupráce mezi poskytovateli napříč prioritními oblastmi
- Setkávání poskytovatelů sociálních služeb
- Setkávání pečujících osob
- Vzdělávání v sociálních službách

#### POPIS JEDNOTLIVÝCH AKTIVIT:

#### Činnost Komunitního centra sounáležitosti v Týně nad Vltavou

Popis aktivity:	V komunitním centru se budou především realizovat aktivity přispívající k sociálnímu začleňování, řešení sociálních problémů komunity a jejích členů. Bude také centrem poradenství zaměřeného na informování o sociálních službách v mikroregionu a místem setkávání poskytovatelů sociálních služeb, zástupců obcí a veřejné správy.
-----------------	--

	<p>Hlavní oblasti činnosti komunitního centra: komunitní práce zaměřená na širokou veřejnost, motivace a aktivizace cílové skupiny (osob ohrožených sociálním vyloučením a osob sociálně vyloučených), realizace aktivit a programů k sociálnímu začleňování, individuální podpora členů cílové skupiny, spolupráce s poskytovateli sociálních služeb, úřady, dobrovolníky a obcemi Vltavotýnska. Budou se především realizovat aktivity přispívající k řešení sociálních problémů komunity a jejích členů. Mezi aktivity cílené na návštěvníky a klienty komunitního centra budou patřit přednášky, vzdělávací programy, workshopy, programy zaměřené na uplatnění na trhu práce, prevenci sociál. vyloučení, praktické dovednosti, besedy, veřejná projednávání, poradenství, psychologické pomoci aj.</p> <p>Činnost komunitního centra bude zastřešovat koordinátor sociálních služeb v ORP Týn nad Vltavou, zároveň bude zprostředkovávat komunikaci na pozici mediátora mezi cílovými skupinami, poskytovateli sociálních služeb v území, zájmovými subjekty a úřady.</p> <p>Součástí aktivity je zpracování a zveřejnění metodiky komunitního centra. Metodika bude obsahovat popis komunitního centra, cíle jeho činnosti, principy komunitního centra - etické zásady s návazností na etický kodex pracovníků v sociálních službách, metodiky práce s návštěvníky centra a účastníky projektu, popis a metodiky činností komunitního centra, evaluace jeho činnosti a uplatnění změn na základě výsledků evaluačního procesu, popis spolupráce s dalšími subjekty, systém propagace centra, jeho programů a činností, další vzdělávání zaměstnanců projektu pro práci s cílovou skupinou.</p>
Realizátor:	SMO Vltava
Spolupracující subjekt:	Odbor sociálních věcí MěÚ Týn nad Vltavou, poskytovatelé sociálních služeb
Cílová skupina:	Obyvatelé ORP Týn nad Vltavou, osoby zdravotně znevýhodněné, osoby ohrožené sociálních vyloučení, osoby sociálně vyloučené, poskytovatelé soc. služeb, zaměstnanci veřejné správy
Předpokládané náklady:	5 901 735,- Kč
Předpokládané zdroje:	OPZ, SMO Vltava
Časový harmonogram:	2020 – průběžně
<b>Spolupráce mezi poskytovateli napříč prioritními oblastmi</b>	
Popis aktivity:	Cílem aktivity je především zajištění více druhů potřebných sociálních služeb pro konkrétního uživatele na základě spolupráce poskytovatelů sociálních služeb. Klient získá informace o dalších poskytovatelích a může tak využívat širší spektrum navazujících sociálních služeb. Jednotliví poskytovatelé sociálních služeb na základě spolupráce mohou pomoci klientům lépe se orientovat v možnostech dostupné péče.
Realizátor:	NNO
Spolupracující subjekt:	Veřejná správa, komunitní centrum sounáležitosti
Cílová skupina:	Uživatelé sociálních služeb
Předpokládané náklady:	---
Předpokládané zdroje:	---
Časový harmonogram:	2020 – průběžně
<b>Setkávání poskytovatelů sociálních služeb</b>	
Popis aktivity:	Naplněním aktivity budou různé formy setkávání poskytovatelů sociálních služeb vždy s konkrétním tématem k řešení např. u kulatého stolu s předáváním zkušenosti z praxe apod. Tyto akce napomohou ke zvýšení kvality poskytovaných služeb (prevence syndromu vyhoření, péče o duševní zdraví a prevence duševních onemocnění, jednání s klienty, jak se chovat v krizových situacích).

Realizátor:	Komunitní centrum sounáležitosti, NNO
Spolupracující subjekt:	Veřejná správa
Cílová skupina:	Poskytovatelé sociálních služeb
Předpokládané náklady:	---
Předpokládané zdroje:	---
Časový harmonogram:	2020 – průběžně
<b>Setkávání pečujících osob</b>	
Popis aktivity:	Aktivita by měla řešit setkávání osob, které pečují o své blízké, např. osoby pečující o nedonošené děti, osoby pečující o vozíčkáře, osoby pečující o osoby s duševním onemocněním nebo seniory, aby si předali novinky, zkušenosti v konkrétní péči, ale i zkušenosti s jednáním s úřady a možnostech jejich podpory ze strany státu. Při těchto příležitostech budou zaznamenávány i potřeby jednotlivých pečujících, jakou podporu pro péči potřebují ze strany obcí, poskytovatelů sociálních služeb, aby se osoby, o které pečují, lépe mohly zapojit do společnosti. Tyto informace pak budou dále postoupeny veřejným správám obcí k projednání a k případnému řešení. Cílem je i mapování potřeb a vzdělávání neformálních pečovatелů (rodinných příslušníků a blízkých).
Realizátor:	Vzdělávací instituce, komunitní centrum sounáležitosti, NNO
Spolupracující subjekt:	Obce ORP Týn nad Vltavou, odbor sociálních věcí MěÚ Týn nad Vltavou,
Cílová skupina:	Osoby pečující
Předpokládané náklady:	---
Předpokládané zdroje:	---
Časový harmonogram:	2020 – průběžně
<b>Vzdělávání v sociálních službách</b>	
Popis aktivity:	Náplní aktivity je pořádání vzdělávacích akcí pro zaměstnance poskytovatelů soc. služeb, popřípadě i zaměstnanců veřejné správy formou např. školení, besed, workshopů, seminářů. V plánu je organizovat kulaté stoly s předáváním zkušeností z praxe. Cílem je zvýšení kvalifikace a rozšíření profesních dovedností.
Realizátor:	NNO, komunitní centrum sounáležitosti
Spolupracující subjekt:	
Cílová skupina:	Zaměstnanci poskytovatelů sociálních služeb, veřejné správy
Předpokládané náklady:	---
Předpokládané zdroje:	---
Časový harmonogram:	2020 – průběžně

## PRIORITNÍ OBLAST: Péče o seniory

V některých aktivitách jsou uvedena čísla paragrafů ze zákona o sociálních službách č. 108/2006 Sb.

<b>2.1 OPATŘENÍ: Vznik centra rezidenčních služeb pro seniory – Centrum pro seniory</b>	
<b>Popis výchozí situace:</b> V Týně nad Vltavou je poskytována pečovatelská služba a osobní asistence v domácnostech seniorů a v domech s pečovatelskou službou (DPS). V mikroregionu chybí pobytové sociální služby pro seniory, kteří nemohou zůstat v domácím prostředí a nepostačuje jim péče v DPS např. ze zdravotních důvodů. Senioři jsou v současné době při změně svého zdravotního stavu nuceni vyhledávat domovy pro seniory mimo region, chybí také další sociální služby. Kapacita těchto zařízení je zcela nedostatečná. Jsou dlouhé čekací lhůty na umístění. Na území ORP Týn nad Vltavou je v listopadu 2019 celkem 82 osob s příspěvkem na péči III. stupně a 41 osob ve IV stupni. Okolní domovy umísťují přednostně lidi ze svého města. Přitom je nutné očekávat výrazné zvýšení počtu lidí starších 65 let z cca 2500 v roce 2018 na 3500 v roce 2050.	
<b>AKTIVITY:</b> <ul style="list-style-type: none"><li>• Přípravné kroky k vybudování centra pro seniory, vyhledání zdrojů pro krytí nákladů investic, následně provozních nákladů</li><li>• Vybudování Centra pro seniory - § 49 a § 50</li></ul>	
<b>POPIS JEDNOTLIVÝCH AKTIVIT:</b>	
<b>Přípravné kroky k vybudování centra pro seniory, vyhledání zdrojů pro krytí nákladů investice, následně provozních nákladů</b>	
Popis aktivity:	Město Týn nad Vltavou zahájilo v květnu 2017 přípravu projektu Centra pro seniory v Týně nad Vltavou s celkovou kapacitou 80 lůžek, z toho je určeno 60 lůžek pro Domov pro seniory a 20 lůžek pro Domov pro osoby se zvláštním režimem. V roce 2018 došlo k přípravě lokality v objektu bývalých kasáren a realizaci odstranění stávajících budov určených k demolici. Projekt vybudování Centra pro seniory Týn nad Vltavou byl zařazen do Střednědobého plánu sociálních služeb Jihočeského kraje na rok 2019 - 2022. V roce 2019 bylo zahájeno územní řízení, na rok 2020 je plánováno stavební řízení a podání žádosti o dotaci na spolufinancování projektu výstavby Centra pro seniory z MPSV. Centrum pro seniory by mělo provozovat Město Týn nad Vltavou jako svou příspěvkovou organizaci (případně se bude formou výběrového řízení hledat provozovatel).
Realizátor:	Město Týn nad Vltavou
Spolupracující subjekt:	
Cílová skupina:	Senioři a zdravotně postižení
Předpokládané náklady:	----
Předpokládané zdroje:	Město Týn nad Vltavou
Časový harmonogram:	2019 -2021
<b>Vybudování Centra pro seniory - § 49 a § 50</b>	
Popis aktivity:	Vybudování centra pro seniory dle architektonických studií dle rozhodnutí Města Týn nad Vltavou. Centrum pro seniory (integrované centrum sociálních služeb pro seniory dle § 34 odst. 2 zák. 108/2006 Sb. zahrnující domov pro seniory, odlehčovací služby, aktivizační služby, pečovatelskou službu, osobní asistenci a jiné) doplní stávající služby v regionu a přispěje ke kvalitnějšímu a celkovému poskytování sociálních služeb pro seniory. Prozatím počítáno s registrací dvou sociálních služeb (Domov pro seniory § 49, Domov se zvláštním režimem § 50).
Realizátor:	Město Týn nad Vltavou
Spolupracující subjekt:	
Cílová skupina:	Senioři a zdravotně postižení

Předpokládané náklady:	Cca 160 – 200 mil.
Předpokládané zdroje:	Město Týn nad Vltavou, dotace MPSV
Časový harmonogram:	2021 - 2022
<b>2.2 OPATŘENÍ: Zvyšování kvality bydlení a poskytovaných služeb v domech s pečovatelskou službou v ORP Týn nad Vltavou</b>	
<b>Popis výchozí situace:</b>	
<p>Město Týn nad Vltavou má tři bytové domy zvláštního určení tzv. Domy s pečovatelskou službou. Byty jsou průběžně udržovány při změně nájemníků, případně podle potřeby, stejně jako ostatní opravy jsou průběžně plánovány ve vedlejší hospodářské činnosti města Týn nad Vltavou. .</p> <p>Obec Temelín vlastní dům s pečovatelskou službou, který nabízí sociální byty určené pro seniory a zdravotně postižené. Služby v nich jsou zajištěny domácí ošetrovatelskou péčí, pečovatelskou službou, či osobní asistencí.</p>	
<b>AKTIVITY:</b>	
<ul style="list-style-type: none"> <li>• Průběžné opravy a zvyšování komfortu bydlení Domů s pečovatelskou službou</li> <li>• Zachování dostupného bydlení pro seniory v bytech zvláštního určení v domech s pečovatelskou službou Zámecké nádvoří, Sašina vila, Sakařova ulice</li> <li>• Zachování Domu s pečovatelskou službou Temelín</li> </ul>	
<b>POPIS JEDNOTLIVÝCH AKTIVIT:</b>	
<b>Průběžné opravy a zvyšování komfortu bydlení Domů s pečovatelskou službou</b>	
Popis aktivity:	Průběžné opravy bytů probíhají zpravidla při výměně nájemníků – opravy omítek, výmalba interiéru, opravy zařízení koupelen, kuchyní, případně elektrických rozvodů. V případě získání dotace proběhne vybudování výtahu v DPS Zámecké nádvoří a rekonstrukce výtahů v DPS Sakařova.
Realizátor:	Město Týn nad Vltavou
Spolupracující subjekt:	Vltavotýnská realitní společnost s r.o.
Cílová skupina:	Senioři, zdravotně postižené osoby
Předpokládané náklady:	Určeny dle plánu oprav na jednotlivé roky
Předpokládané zdroje:	Granty, fond rozvoje bydlení, vedlejší hospodářská činnost města Týn nad Vltavou
Časový harmonogram:	2020 – průběžně
<b>Zachování dostupného bydlení pro seniory v bytech zvláštního určení v domech s pečovatelskou službou Zámecké nádvoří, Sašina vila, Sakařova ulice</b>	
Popis aktivity:	Byty jsou plně využívány pro seniory a zdravotně postižené osoby. Cílem aktivity je zachovat dostupné bydlení pro tyto cílové skupiny s přiměřeným nájemným případně zvýšeným valorizací podle míry inflace. Jedná se o klienty, kteří jsou zcela nebo z větší části soběstační a dostačuje jim pomoc a péče formou nasmlouvané pečovatelské služby.
Realizátor:	Město Týn nad Vltavou
Spolupracující subjekt:	Vltavotýnská realitní společnost s r.o.
Cílová skupina:	Senioři, zdravotně postižené osoby
Předpokládané náklady:	Provozní náklady
Předpokládané zdroje:	Vedlejší hospodářská činnost Města Týn nad Vltavou
Časový harmonogram:	2020 – průběžně



Zachování Domu s pečovatelskou službou Temelín	
Popis aktivity:	V domě se nachází celkem 35 bytů. Pět bytů je dvoupokojových, pro manželské dvojice a 30 bytů je určeno pro jednotlivce, seniory a osoby se zdravotním postižením, kteří nepotřebují celodenní péči. V objektu funguje domácí ošetrovatelská péče v pracovní dny. Služby neregistrované podle zákona o soc. službách poskytuje tříčlenný personál včetně zdravotní sestry. Pečovatelské sociální služby registrované podle zákona o sociálních službách zajišťují pracovníci Domova KLAS, o.p.s. středisko Temelín, včetně nákupů, praní prádla i další potřebné péče a zajišťují i aktivizační služby. Obědy jsou zajištěny dovozem ze školní jídelny v pracovní dny. V budově ordinuje dvakrát týdně praktický lékař. Je zde zřízeno kadeřnictví.
Realizátor:	Obec Temelín
Spolupracující subjekt:	Domovy Klas, o.p.s.
Cílová skupina:	Senioři a osoby se zdravotním postižením
Předpokládané náklady:	2 mil. Kč ročně
Předpokládané zdroje:	Zdravotní pojišťovny, úhrady od klientů, Obec Temelín
Časový harmonogram:	2020 – průběžně

2.3 OPATŘENÍ: Podpora terénních sociálních služeb pro seniory
<p><b>Popis stávající situace:</b></p> <p>Ledax o.p.s. poskytuje pečovatelskou službu a osobní asistenci v Týně nad Vltavou i v obcích Vltavotýnska. Farní charita v Týně nad Vltavou zajišťuje pečovatelskou službu na území celého mikroregionu Vltavotýnsko. Domovy KLAS, o.p.s., středisko Temelín zajišťují služby (pečovatelská služba a aktivizační služba) v Temelíně a obcích spravovaných obecním úřadem Temelín, v Chrástanech a v obcích spravovaných obecním úřadem Chrástany a v Čihovicích (Týn nad Vltavou). APP Slunečnice z. ú. působí na území ORP Týn nad Vltavou a okolí jako poskytovatel terénní sociální služby osobní asistence, dále na SO obce Dříteň dále v ORP Č. Budějovice, Tábor, Písek a Prachatice (v obcích s dojezdem do 20km od Dříteň a Týna n. Vltavou).</p> <p>Obec Dolní Bukovsko zajišťuje rozvoz obědů pro seniory, jejím záměrem je rozšířit současnou službu o další pečovatelské úkony a zajistit poskytování dalších služeb.</p> <p>Pečovatelská služba zajišťuje pomoc při zvládnutí běžných úkonů péče o vlastní osobu, při zajištění stravy, při zajištění chodu domácnosti, běžné nákupy a pochůzky a velký nákup, praní a žehlení ložního a osobního prádla, popřípadě jeho drobné opravy, zprostředkování kontaktu se společenským prostředím, doprovázení dospělých do školy, školského zařízení, zaměstnání, k lékaři, úřady a instituce poskytující veřejné služby a doprovázení zpět.</p> <p>Osobní asistence je terénní služba poskytovaná osobám, které mají sníženou soběstačnost z důvodu věku, chronického onemocnění nebo zdravotního postižení, jejichž situace vyžaduje pomoc jiné fyzické osoby. Služba se poskytuje bez časového omezení, v přirozeném sociálním prostředí osob a při činnostech, které osoba potřebuje.</p> <p><b>AKTIVITY:</b></p> <ul style="list-style-type: none"> <li>• Zachování a rozvoj pečovatelské služby Ledax o.p.s. - § 40</li> <li>• Zachování a rozvoj osobní asistence Ledax o.p.s. § 39</li> <li>• Zachování a rozvoj odlehčovací služby Ledax o.p.s. § 44</li> <li>• Zachování a rozvoj pečovatelské služby Farní charity Týn nad Vltavou - § 40</li> <li>• Zachování a rozvoj pečovatelské služby Domovy Klas, o.p.s. - § 40</li> <li>• Zachování a rozvoj činnosti Asistence Pomoc a Péče Slunečnice, z.ú. - § 39</li> <li>• Zachování dostupnosti sociálních a doprovodných služeb v Dolním Bukovsku</li> </ul> <p><b>POPIS JEDNOTLIVÝCH AKTIVIT:</b></p>

**Zachování a rozvoj pečovatelské služby Ledax o.p.s. - § 40**

Popis aktivity:	Pečovatelská služba společnosti Ledax o.p.s. je poskytována v souladu s §40 zákona č.108/2006 Sb. o sociálních službách. Služba je v současné době poskytována v těchto obcích Vltavotýnska – Týn nad Vltavou včetně jeho místních částí, Bečice, Čenkov u Bechyně, Dobšice, Dolní Bukovsko, Dražič, Hartmanice, Horní Kněžeklady, Hosty, Chrástřany, Modrá Hůrka, Temelín, Všemyšlice, Žimutice. Místní dostupnost se přizpůsobuje potřebám obyvatel. Časová dostupnost pečovatelské služby: pondělí – pátek: 6:00 – 19:00 h sobota, neděle: 6:00 – 14:00 h Počet úvazků pracovníků v přímé péči – 6 úvazků.
Realizátor:	Ledax o.p.s.
Spolupracující subjekt:	
Cílová skupina:	Senioři, zdravotně postižení, rodiny s dětmi do 4 let věku v případě narození trojčat
Předpokládané náklady:	3 650 000,- Kč ročně
Předpokládané zdroje:	MPSV, příspěvky od obcí, příspěvky od uživatelů
Časový harmonogram:	2020 – průběžně

**Zachování a rozvoj osobní asistence Ledax o.p.s. § 39**

Popis aktivity:	Osobní asistence společnosti Ledax o.p.s. je poskytována v souladu s §39 Zákona č. 108/2006 Sb. o sociálních službách. Služba je v současné době poskytována v těchto obcích Vltavotýnska – Týn nad Vltavou včetně jeho místních částí, Bečice, Čenkov u Bechyně, Dobšice, Dolní Bukovsko, Dražič, Hartmanice, Horní Kněžeklady, Hosty, Chrástřany, Modrá Hůrka, Temelín, Všemyšlice, Žimutice. Místní dostupnost se přizpůsobuje potřebám obyvatel. Časová dostupnost osobní asistence – nepřetržitý provoz. Počet úvazků pracovníků v přímé péči – 1 úvazek.
Realizátor:	Ledax o.p.s.
Spolupracující subjekt:	
Cílová skupina:	Osoby od 7 let věku (dle registru)
Předpokládané náklady:	650 000,- Kč ročně
Předpokládané zdroje:	Granty, projekty, sbírky, sponzoři
Časový harmonogram:	2020 – průběžně

**Zachování a rozvoj odlehčovací služby Ledax o.p.s. - § 44**

Popis aktivity:	Terénní odlehčovací služba nabízí podporu osobám, které dlouhodobě pečují o osobu blízkou s potřebou 24 hodinové péče. Cílem služby je zastoupit rodinné příslušníky nebo jiné pečující v péči o jejich blízké a poskytnout jim tak čas na odpočinek, zajištění osobních záležitostí a intenzivnější prožívání vlastního osobního života. Jde o služby nepravidelné s vícehodinovým rozsahem, po dohodě i celodenním, které se odehrávají v domácím prostředí uživatele. úvazek 0,5
Realizátor:	Ledax o.p.s.
Spolupracující subjekt:	

Cílová skupina:	osoby, které dlouhodobě pečují o osobu blízkou s potřebou 24 hodinové péče
Předpokládané náklady:	350 000,- Kč ročně
Předpokládané zdroje:	
Časový harmonogram:	2020 – průběžně
<b>Zachování a rozvoj pečovatelské služby Farní charity Týn nad Vltavou - § 40</b>	
Popis aktivity:	Zachování a rozvoj stávající činnosti pečovatelské služby (§40) dle zákona č. 108/2006 Sb. o sociálních službách. Zajištění a zachování kvalitní péče pro seniory v jejich přirozeném prostředí. Služba je v současné době poskytována v celém ORP Týn nad Vltavou. Pečovatelská služba je poskytována v pondělí – pátek v době od 7.00 – 15.30 a od 16.30 – 18.30 dále v sobotu a neděli a státních svátcích od 6.30 – 10.00, dále 11.00 – 15.00, dále 16.00 – 18.30 hodin V mimořádných případech hodných zvláštního zřetele je možno poskytnout službu i mimo tuto dobu, ale pouze po dohodě s poskytovatelem. Počet úvazků pracovníků v přímé péči – 7,2 úvazku.
Realizátor:	Farní charita Týn nad Vltavou
Spolupracující subjekt:	
Cílová skupina:	Senioři, zdravotně postižení
Předpokládané náklady:	3 064 000,- Kč ročně
Předpokládané zdroje:	MPSV, Jihočeský kraj, Město Týn nad Vltavou, příspěvky od obcí, příspěvky od uživatelů, nadace a jiné
Časový harmonogram:	2020 – průběžně
<b>Zachování a rozvoj pečovatelské služby Domovy Klas, o.p.s. - § 40</b>	
Popis aktivity:	Pečovatelská služba Domovy Klas, o.p.s. je poskytována dle §40 dle zákona č. 108/2006 Sb. o sociálních službách od roku 2014. Služba je v současné době poskytována v těchto obcích: Temelín, Kočín, Zvěrkovice, Sedlec, Lhota pod Horami, Shon, Litoradlice, Kaliště, Záluží, Chrástany a přilehlé obce, Čihovice a je plánováno rozšíření na Dolní Bukovsko. Služba je poskytována jak v obecních sociálních domech a bytech, tak i v domácím prostředí seniorů bydlících v jednotlivých obcích, aby byl zachován jejich kvalitní život v přirozeném prostředí jejich domova. Pečovatelská služba je poskytována od pondělí - pátku v době 8.00 – 17.00 a v případě nutnosti v sobotu, v neděli a ve státní svátek. Počet úvazků pracovníků v přímé péči – 2,9 úvazku.
Realizátor:	Domovy Klas, o.p.s.
Spolupracující subjekt:	
Cílová skupina:	Senioři, zdravotně postižení
Předpokládané náklady:	900 000,- Kč
Předpokládané zdroje:	MPSV, Jihočeský kraj, příspěvky od obcí, příspěvky od uživatelů
Časový harmonogram:	2020 – průběžně

### Zachování a rozvoj činnosti Asistence Pomoc a Péče Slunečnice, z.ú. - § 39

Popis aktivity:	Zachování stávající činnosti osobní asistence (§39) dle zákona č. 108/2006 Sb. o sociálních službách. Zajištění, zachování a rozvoj kvalitní péče pro seniory v jejich přirozeném prostředí. Služba je poskytována v těchto obcích Vltavotýnska – Týn nad Vltavou, Hosty, Chrástřany, Dražič, Všemyšlice, Temelín, Dobšice, Bečice, Žimutice, Hartmanice, Horní Kněžeklady, Modrá Hůrka, Dolní Bukovsko a jejich spádové obce. Územní působnost se přizpůsobuje potřebám uživatelů – obce v rozsahu do 20 km od Týna n. Vlt. nebo Dřítně. Spolupráce s obcemi je přínosem pro zachování poskytování služeb a zvýšení informovanosti občanů těchto obcí. Osobní asistence je poskytována denně od 7:00 do 19:00 hodin. V případě mimořádné situace je možné poskytování i mimo uvedený časový rozsah. Podle zájmu zajišťuje skupinové i individuální volnočasové aktivity. Aktuální počet úvazků pracovníků v přímé péči – 5,4 úvazku nepokrývá poptávku zájemců o službu, cílem je navýšit úvazky a zařadit je do základní sítě poskytovatelů Jihočeského kraje.
Realizátor:	Asistence Pomoc a Péče Slunečnice, z.ú.
Spolupracující subjekt:	Město Týn nad Vltavou, Obec Dříteň, obce ORP Týn nad Vltavou a jiné subjekty
Cílová skupina:	Senioři, zdravotně postižení
Předpokládané náklady:	2 200 000,- Kč ročně
Předpokládané zdroje:	MPSV, příjmy od klientů
Časový harmonogram:	2020 – průběžně

### Zachování dostupnosti sociálních a doprovodných služeb v Dolním Bukovsku

Popis aktivity:	Cílem je zajištění a postupné rozšíření dostupnosti sociálních služeb v Dolním Bukovsku. Pečovatelkou službu si občané domlouvají individuálně, využívají ji především z Veselí nad Lužnicí a dále společnost Ledax o.p.s., Farní charitu Týn nad Vltavou, APP Slunečnice, z.ú. Další služby zajišťuje Hospic sv. Kleofáše z Třeboně. Městys Dolní Bukovsko má zaměstnankyni, která rozváží obědy z místní školy. V Dolním Bukovsku funguje také klub seniorů „Klub 60+“.
Realizátor:	Městys Dolní Bukovsko
Spolupracující subjekt:	
Cílová skupina:	Senioři, osoby zdravotně postižené
Předpokládané náklady:	---
Předpokládané zdroje:	---
Časový harmonogram:	2020 – průběžně

### 2.4 OPATŘENÍ: Podpora a rozvoj volnočasových aktivit pro seniory

<p><b>Popis stávající situace:</b></p> <p>Cílem volnočasových aktivit pro seniory je zachování kvality života seniorů z Vltavotýnska:</p> <ul style="list-style-type: none"> <li>- změnit dosavadní stereotypní pohled na stárnutí a stáří, překonat předsudky o životě, postavení a významu seniorů ve společnosti</li> <li>- prevence před samotou a vyčleněním ze společnosti i po odchodu do starobního důchodu.</li> <li>- zachovat seniorům pocit potřebnosti a smysluplnosti, podpora sebevědomí seniorů.</li> <li>- udržení mentálních a motorických schopností seniorů</li> </ul>
--

<p>posílit životní aktivizaci a kompetenci seniorů a podpořit uspokojování jejich psychosociálních potřeb. uplatňovat dovednosti pro efektivní komunikaci mezi seniory a společností. posílit sebevímání seniorů jako aktivních členů společnosti, posílit jejich zodpovědnost umožnit seniorům osobní rozvoj ve vztahu ke společnosti.</p>	
<b>AKTIVITY:</b>	
<ul style="list-style-type: none"> <li>• Senior kluby - Domovy KLAS, o.p.s.</li> <li>• Zachování stávajících volnočasových aktivit pro seniory společnosti Ledax o.p.s.</li> <li>• Senior šance – volnočasové aktivity pro seniory při Farní charitě Týn nad Vltavou</li> <li>• Zachování a rozvoj volnočasových aktivit pro seniory zajišťovaných spolkem Týna, spolek</li> <li>• Volnočasové aktivity spolku Obec Baráčníků Týn nad Vltavou</li> <li>• Dům sociálních služeb Chrášťany – Domovy KLAS, o.p.s</li> <li>• Volnočasové aktivity MKD Sokolovna</li> <li>• Volnočasové aktivity seniorů v obcích Vltavotýnska</li> </ul>	
<b>POPIS JEDNOTLIVÝCH AKTIVIT:</b>	
<b>Senior kluby - Domovy KLAS, o.p.s.</b>	
Popis aktivity:	Senior klub poskytuje služby pro seniory a osoby se zdravotním postižením. Jejich cílem je udržení a zlepšení kvality života, předcházení sociálnímu vyloučení, aktivní náplň života, kulturní a společenské aktivity seniorů, vzdělávací a aktivizační činnost. Služba je jak terénní, tak ambulantní. Služba je poskytována v pondělí a pátek dopoledne v Temelíně a ve středu dopoledne v Chrášťanech. V případě potřeby i jindy. Mimo pravidelnou klubovou činnost jsou organizována sousedská posezení s hudbou a tancem, turistické výlety, počítačový kurz, trénování paměti, kurz anglického jazyka, vzdělávací přednášky a semináře z oblasti historie, psychologie, pravidelné cvičení jógy, soutěže pro seniory (Bobulobraní, sportovní olympiáda), akce za poznáním a kulturou. Případně mohou senioři využít masážní a rehabilitační službu a koupelnu s masážní vanou. Kapacita zařízení je 15 klientů, ale je třeba ji navýšit z důvodů rozšíření působnosti na oblast Dolního Bukovska.
Realizátor:	Domovy Klas, o.p.s.
Spolupracující subjekt:	POMOC Týn nad Vltavou, z.s., Obec Temelín, Obec Chrášťany
Cílová skupina:	Senioři, zdravotně postižení
Předpokládané náklady:	400 000,- Kč
Předpokládané zdroje:	Obec Temelín, Obec Chrášťany, MPSV, Jaderná elektrárna Temelín, POMOC Týn nad Vltavou, z.s., Jihočeský kraj
Časový harmonogram:	2020 – průběžně
<b>Zachování stávajících volnočasových aktivit pro seniory společnosti Ledax o.p.s.</b>	
Popis aktivity:	Volnočasové aktivity uživatelů Ledax o.p.s. jsou přizpůsobovány jejich schopnostem a možnostem, snahou je, aby byl program co nejpestřejší. Četnost volnočasových aktivit: 6 – 8 x ročně, počet účastníků 20 – 25 osob. Témata volnočasových aktivit: - odborné přednášky zaměřené na problematiku seniorů - procvičování paměti (kognitivních funkcí) - rozvoj jemné motoriky – jednoduché společenské hry - zábavné programy s hudbou - posezení na zahradě pod pergolou spojené s opékáním špekáčků
Realizátor:	Ledax o.p.s.
Spolupracující subjekt:	

Cílová skupina:	Uživatelé pečovatelské služby (senioři, zdravotně postižení)
Předpokládané náklady:	
Předpokládané zdroje:	
Časový harmonogram:	2020 – průběžně
<b>Senior šance – volnočasové aktivity pro seniory při Farní charitě Týn nad Vltavou</b>	
Popis aktivity:	<p>Projekt umožňuje vykonávat seniorům dobrovolně pracovní činnosti, které příznivě působí na psychickou a duševní rovnováhu a zároveň nenásilnou formou přispěje k začleňování seniorů do přirozeného sociálního prostředí. Cílem klubu je přinášet nejen radost, smysl života a pocit naplnění vlastní potřebnosti a důležitosti pro společnost ale i udržení motorických a mentálních dovedností. Klub se podílí na začleňování seniorů do společnosti, na předcházení jejich izolace, kterou jsou ohroženi po odchodu do starobního důchodu.</p> <p>Konkrétní aktivity: setkávání seniorů (kontakt se společenským prostředím), besedy, přednášky, prezentace, video produkce, výuka na PC, výuka cizích jazyků, soutěže (O nejlepší bábovku, žolíky, prší), čítárna, výstavy přímo v kavárně (fotografie, výrobky, apod.), tvořivé dílny (výroba adventních věnců), výtvarné činnosti, pořádání výletů, burza práce a pomoci, sportovní aktivity (pétanque, šipky, jóga, olympiáda seniorů) další podle nápadů a zájmu seniorů.</p> <p>Farní charita poskytuje prostory pro konání Univerzity třetího věku a poradenství sluchově postiženým.</p>
Realizátor:	Farní charita Týn nad Vltavou
Spolupracující subjekt:	
Cílová skupina:	Senioři
Předpokládané náklady:	100 000,- Kč/rok
Předpokládané zdroje:	Farní charita Týn nad Vltavou, Město Týn nad Vltavou, Jihočeský kraj, nadace
Časový harmonogram:	2020 – průběžně
<b>Zachování a rozvoj volnočasových aktivit pro seniory zajišťovaných spolkem Týna, spolek</b>	
Popis aktivity:	Spolek Týna pořádá dvakrát ročně setkání Domovů seniorů s pečovatelskou službou Zliv, Dříteň, Týn nad Vltavou a seniorů Vltavotýnska. Setkání se pořádají na Velikonoce a Vánoce. Těchto akcí se zúčastní pravidelně cca 240 seniorů, což je kapacita sálu MDK Sokolovna. Další tři akce s názvem „Zahraj mi tu mou“ se pořádají 3x do roka s účastí 180 a více seniorů.
Realizátor:	Týna, spolek
Spolupracující subjekt:	
Cílová skupina:	Senioři
Předpokládané náklady:	260 000Kč/rok
Předpokládané zdroje:	Granty
Časový harmonogram:	2020 – průběžně

### Volnočasové aktivity spolku Obec Baráčníků Týn nad Vltavou

Popis aktivity:	Obec Baráčníků Týn nad Vltavou zajišťuje řadu volnočasových aktivit vhodných i pro seniory. Baráčníci organizují Martinské posvícení, výstavy krojů a fotografií, oslavu svátku matek, různé přednášky, setkání vltavotýnských spolků, pokládání věnců k pomníku padlých ve světových válkách, navštěvují krojované baráčnícké bály a slavnosti v okolních baráčníckých obcích, s praporem a v krojích se účastní slavnostní Vojtěšské mše spolku Veteránů a pouťové mše. Obec Baráčníků Týn nad Vltavou pořádá pravidelné jarní a podzimní tematické výstavy na rychtě. Výstavy jsou doplněny výkladem a jsou určeny jak pro MŠ, tak pro základní školy z Týna nad Vltavou a okolí a pro širokou veřejnost. Ve spolupráci s místním Infocentrem nabízí turistům i obyvatelům města možnost návštěvy rychty s výkladem o historii a současnosti spolku a ukázkou krojů. Při ZŠ Malá Strana vedou dětský folklorní kroužek „Česká beseda“, děti vystupují na veřejnosti. Baráčníci nabízí výuku České besedy a lidových tanců pro veřejnost.
Realizátor:	Obec Baráčníků Týn nad Vltavou
Spolupracující subjekt:	Město Týn nad Vltavou, tradiční spolky ve městě, MCKV, Farní charita Týn nad Vltavou - senior klub Šance, MěDDM Týn nad Vltavou
Cílová skupina:	Senioři i ostatní věkové kategorie
Předpokládané náklady:	50 000,- Kč/rok
Předpokládané zdroje:	Dary, dotace, Jihočeský kraj
Časový harmonogram:	2020 – průběžně

### Dům sociálních služeb Chrášťany – Domovy KLAS, o.p.s.

Popis aktivity:	Přestavbou staré obecné školy vznikl Dům sociálních služeb. V přízemí je rehabilitační místnost a dvě klubovny. V nich se střídá klub seniorů, mateřské centrum a klubovna pro děti a mládež. V prvním patře jsou 4 byty určené pro seniory a sociálně slabé občany. Součástí budovy je i chráněné pracoviště pro 4 osoby se zdravotním postižením. Sociální služby v domě poskytují Domovy Klas, o.p.s. Provoz je v pracovní dny od 8.00 do 18.00 hod. V plánu je vybudovat terapeutickou zahradu pro aktivní způsob trávení volného času seniorů, vyměnit okna a střechu.
Realizátor:	Domovy Klas, o.p.s.
Spolupracující subjekt:	POMOC Týn nad Vltavou, z. s.
Cílová skupina:	Senioři, osoby se zdravotním postižením, děti, mládež, rodina
Předpokládané náklady:	800 000,- Kč
Předpokládané zdroje:	MPSV, Jihočeský kraj, Obec Chrášťany, POMOC Týn nad Vltavou z. s.
Časový harmonogram:	2020 – 2022

### Volnočasové aktivity MDK Sokolovna

Popis aktivity:	Městský dům kultury Sokolovna připravuje kulturní pořady vhodné také pro seniory. Oblibu si získala Virtuální univerzita třetího věku. Řada seniorů využívá divadelního předplatného. Pravidelně jednou měsíčně probíhá v dopoledních hodinách kino pro seniory. Úspěšnost akcí pro seniory ovlivňuje mimo jiné i výše vstupného a možnost dopravy do kulturního domu.
Realizátor:	MDK Sokolovna, dobrovolníci
Spolupracující subjekt:	

Cílová skupina:	Senioři i ostatní věkové kategorie
Předpokládané náklady:	
Předpokládané zdroje:	Dotace Oranžový rok
Časový harmonogram:	2020 – průběžně

### Volnočasové aktivity seniorů v obcích Vltavotýnska

Popis aktivity:	<p>Přínosem pro aktivní trávení života v seniorském věku je vlastní iniciativa a aktivita seniorů. Na Vltavotýnsku aktivní senioři sami pořádají akce a tvořivé dílny a organizují například cvičení či výlety a společenská setkání, atd.</p> <p>Skupina seniorů z Týna nad Vltavou organizuje zájezdy na představení v rámci předplatného v Jihočeském divadle v Českých Budějovicích. Autobus je vypraven z autobusového nádraží. Senioři čerpají slevu poskytnutou Jihočeským divadlem.</p> <p>Již dvacet let senioři svépomocně pořádají tvoření pro seniory, nebo také „Cvičení pro dámy v letech“. To se koná 1x týdně v tělocvičně na ZŠ Malá Strana.</p> <p>Užitečné je i propojení generací: čtení pro seniory pořádají děti z kroužku MěDDM Týn nad Vltavou, předčítání pro seniory v DPS zajišťují pracovníce Městské knihovny v Týně nad Vltavou.</p> <p>Obce na Vltavotýnsku podporují volnočasové aktivity seniorů v rámci spolupráce s místními spolky, organizují posezení, hudební večery, komunitní setkávání apod. Například v Neznašově aktivně působí spolek SPAŽ Tyrš, jehož aktivit (jóga, line dance a němčina) se účastní velký počet seniorů.</p>
Realizátor:	Senioři, dobrovolníci
Spolupracující subjekt:	
Cílová skupina:	Senioři
Předpokládané náklady:	
Předpokládané zdroje:	Příspěvky seniorů
Časový harmonogram:	2020 – průběžně

### 2.5 OPATŘENÍ: Vznik dalších nových zařízení a služeb pro seniory

#### Popis stávající situace:

Sociální služby pro seniory se soustředí hlavně do města Týn nad Vltavou. Přitom více seniorů je právě v okolních obcích. Vzhledem k očekávanému nárůstu počtu seniorů se bude zvyšovat i potřeba různých sociálních služeb. Na tyto podmínky reaguje snaha vytvářet místa poskytující komplexnější péči i v dalších větších obcích regionu.

#### AKTIVITY:

- Vybudování Dvorce Temelín

#### POPIS JEDNOTLIVÝCH AKTIVIT:

#### Vybudování Dvorce Temelín

Popis aktivity:	<p>Rekonstrukcí Dvorce Temelín vznikne víceúčelové centrum, které ve venkovském prostředí nabídne ubytování, sociální služby, volnočasové aktivity a zemědělskou pracovní terapii společně seniorům a osobám se zdravotním postižením. Jedná se o 22 bytů v rodinných domcích se zahrádkou, se sociálním a kulturním zázemím, 10 pokojů pro odlehčovací služby, sociální, zdravotní a rehabilitační střediska, stravovací zařízení s rozvozem obědů, jídelna, kavárna a samostatné vzdělávací a kulturní centrum pro obyvatele obce i širokou veřejnost. Před dokončením je stravovací zařízení (vývařovna), jehož provoz poběží v režimu sociálního podniku. Dokončeno je i vzdělávací a kulturní centrum se zázemím pro konání společenských akcí. V plánu je provoz vývařovny a</p>
-----------------	--



	kulturního centra v objektu, dle možností pak postupná výstavba a rekonstrukce dalších místností.
Realizátor:	POMOC Týn nad Vltavou, z. s.
Spolupracující subjekt:	Domovy Klas, o.p.s., obec Temelín
Cílová skupina:	senioři a osoby se zdravotním postižením
Předpokládané náklady:	Investice 40 – 50 mil. Kč
Předpokládané zdroje:	MPSV, MZe, strukturální fondy EU
Časový harmonogram:	2020 - 2022

<b>2.6 OPATŘENÍ: Hospicová péče a její rozvoj</b>	
<b>Popis stávající situace:</b> Hospicová péče je specializovaná integrovaná forma zdravotní, sociální a psychologické péče. Služba je poskytovaná nemocným všech indikačních, diagnostických i věkových skupin, u nichž je předpokládána prognóza délky života na základě rozumného lékařského posouzení kratší, než šest měsíců, u kterých byla ukončena aktivní léčba. V Týně nad Vltavou je řešen tento druh péče formou terénního ošetřování pacientů v domácích podmínkách.	
<b>AKTIVITY:</b> <ul style="list-style-type: none"> <li>Podpora stávající hospicové péče a její rozšiřování</li> </ul>	
<b>POPIS JEDNOTLIVÝCH AKTIVIT:</b>	
<b>Podpora stávající hospicové péče a její rozšiřování</b>	
Popis aktivity:	Zajišťování hospicové péče na území Vltavotýnska. Komplexní péče o nevléčitelně nemocné pacienty s nabídkou pomoci v oblasti sociální, zdravotní, duchovní i psychologické. Spolupráce obcí a poskytovatelů hospicové péče, podpora její činnosti, informování obyvatel o možnostech využívání této služby.
Realizátor:	Ledax, o.p.s., Domácí hospic Athelas – středisko Husitské diakonie, Hospicová péče sv. Kleofáše, o.p.s.
Spolupracující subjekt:	Odbor sociálních věcí MěÚ Týn nad Vltavou, obce ORP Týn nad Vltavou
Cílová skupina:	Pacienti v terminálním stádiu onemocnění
Předpokládané náklady:	---
Předpokládané zdroje:	MPSV a další dotační zdroje, dary, příspěvky obcí ORP Týn nad Vltavou
Časový harmonogram:	2020 - 2022

## PRIORITNÍ OBLAST: Lidé se zdravotním znevýhodněním

V některých aktivitách jsou uvedena čísla paragrafů ze zákona o sociálních službách č. 108/2006 Sb.

<b>3.1 OPATŘENÍ: Zachování stávajícího rozsahu sociálních služeb pro lidi se zdravotním postižením (ZP)</b>	
<p>Týn nad Vltavou má vybudovanou základní infrastrukturu sociálních služeb pro osoby se ZP. Důležité je zachování stávajících služeb alespoň v kvalitě i kvantitě standardní pro dnešní dobu a jejich podpora od zástupců města a obcí mikroregionu za účelem zlepšení vzájemné komunikace, zjišťování cílů činnosti, potřeb, priorit a možností další spolupráce.</p> <p>Z dlouhodobých národních průzkumů vyplývá zvyšování počtu uživatelů sociálních služeb s duševním onemocněním. Z tohoto důvodu je žádoucí podporovat fungování sociálních služeb, které poskytují odbornou pomoc v této oblasti.</p> <p>Vzhledem k často se měnící politické situaci ohledně způsobu, výše a druhu podporování sociálních služeb a také vzhledem k měnícímu se vývoji potřebnosti konkrétních sociálních služeb klienty v území, je nutné brát v potaz podporu sociálních služeb, které v současné době klienti nevyžadují, ale tato situace se může změnit.</p>	
<b>AKTIVITY:</b>	
<ul style="list-style-type: none"><li>• Zachování činnosti Domova sv. Anežky, o.p.s. - § 43, § 67, § 70</li><li>• Podpora dopravy lidí se ZP do ČB – Česká maltéžská pomoc ČB o.p.s. - § 42</li><li>• Podpora Střediska rané péče SPRP České Budějovice - § 54</li><li>• Raná péče I MY, o.p.s. - § 54</li><li>• Zachování činnosti Asistence Pomoc a Péče Slunečnice, z.ú.</li><li>• Zachování činnosti FOKUS České Budějovice, z.ú.</li><li>• Podpora sociálních služeb dle zákona o sociálních službách pro osoby zdravotně znevýhodněné</li><li>• Podpora půjčování kompenzačních pomůcek</li></ul>	
<b>POPIS JEDNOTLIVÝCH AKTIVIT:</b>	
<b>Zachování činnosti Domova sv. Anežky, o.p.s. - § 43, § 67, § 70</b>	
Popis aktivity:	Domov sv. Anežky, o.p.s. poskytuje od roku 1999 sociální služby lidem se zdravotním postižením z mikroregionu Vltavotýnsko i celého Jihočeského kraje. Je jediným poskytovatelem zaměřeným na sociální rehabilitaci a sociálně terapeutické dílny pro lidi většinou s postižením mentálním, pak také s tělesným, smyslovým nebo duševním onemocněním. Neustále se zvyšuje počet osob, které využívají služeb tohoto zařízení. Je důležité zachovat stávající rozsah sociálních služeb (sociální rehabilitace, sociálně terapeutické dílny, podpora samostatného bydlení) a to včetně návaznosti na možnost pracovního uplatnění v chráněných pracovních místech u Domova sv. Anežky, o.p.s.
Realizátor:	Domov sv. Anežky, o.p.s.
Spolupracující subjekt:	Město Týn nad Vltavou, Jihočeský kraj, další subjekty
Cílová skupina:	Lidé se ZP
Předpokládané náklady:	10 mil. Kč/rok
Předpokládané zdroje:	MPSV ČR, Jihočeský kraj, Domov sv. Anežky, o.p.s., Město Týn nad Vltavou, dary
Časový harmonogram:	2020 – průběžně
<b>Podpora dopravy lidí se ZP do ČB – Česká maltéžská pomoc ČB o.p.s. - § 42</b>	
Popis aktivity:	Finanční podpora činnosti České maltéžské pomoci, která zajišťuje každodenní dopravu a doprovod lidí (děti) se ZP do ČB, především do školy a do zařízení poskytujících další návazné sociální služby. Pro podporu je využíván dotační program města.
Realizátor:	Město Týn nad Vltavou

Spolupracující subjekt:	Obce ORP Týn nad Vltavou
Cílová skupina:	Lidé (děti) se ZP
Předpokládané náklady:	40 000,- Kč/rok
Předpokládané zdroje:	Jihočeský kraj, Město Týn nad Vltavou, obce ORP Týn nad Vltavou
Časový harmonogram:	2020 – průběžně
<b>Podpora Střediska rané péče SPRP České Budějovice - § 54</b>	
Popis aktivity:	Poskytování terénní služby rodinám dětí se zrakovým, nebo kombinovaným postižením či s ohroženým vývojem v oblasti zrakového vnímání od narození do 7 let věku dítěte. Provází rodiny v obtížné životní situaci a usiluje o to, aby mohly vychovávat dítě v jeho přirozeném domácím prostředí. Bezplatně nabízí sociální poradenství, zhodnocení aktuální úrovně schopností a dovedností dítěte, program stimulace zraku, poradenství k podpoře psychomotorického vývoje, doporučení a zapůjčení vhodných hraček a pomůcek, pomoc při vyhledání a oslovení návazných služeb, semináře a přednášky pro rodiče. Služba je podporována z Dotačního programu města.
Realizátor:	Středisko rané péče SPRP České Budějovice
Spolupracující subjekt:	Středisko rané péče pro jihočeský region, Tamtam Praha – předávání klientů dle jejich potřeb
Cílová skupina:	Rodiny dětí s postižením zraku od narození nejvýše do 4 let, rodiny dětí se zrakovým a kombinovaným postižením od narození nejvýše do 7 let
Předpokládané náklady:	45 000,- Kč/rok/klientská rodina
Předpokládané zdroje:	Jihočeský kraj, obce ORP Týn nad Vltavou, nadace, firemní a soukromí dárci
Časový harmonogram:	2020 – průběžně
<b>Raná péče I MY, o.p.s. - § 54</b>	
Popis aktivity:	Obsahem aktivity je zajistit poskytování služeb terénní rané péče – podpora rodiny a podpora vývoje dítěte. Základem této sociální služby jsou konzultace v rodinách, (v přirozeném prostředí uživatelů) pedagogické a psychologické poradenství, aktivní naslouchání a provázení rodiny v náročné životní situaci, půjčování rehabilitačních pomůcek hraček a odborné literatury, pomoc s výběrem předškolního a školního zařízení, organizace seminářů pro rodiče a setkávání rodin, doprovod na úřady nebo k odbornému lékaři, podpora při prosazování práv a zájmů rodičů a jejich dětí s postižením. Konzultace probíhají 1x za 4 – 8 týdnů. Služba je podporována z Dotačního programu města.
Realizátor:	Raná péče I MY (zřizovatel I MY, o.p.s.)
Spolupracující subjekt:	Spolupráce s SPRP České Budějovice, Raná péče APLA Jižní Čechy
Cílová skupina:	Rodiny dětí s mentálním, tělesným a kombinovaným postižením, opožděným či ohroženým vývojem, děti s poruchou autistického spektra od narození do 7 let.
Předpokládané náklady:	90 000,- Kč/rok (náklady na 1 rodinu – 45 000,- Kč/rok)
Předpokládané zdroje:	Jihočeský kraj, obce ORP Týn nad Vltavou, nadace, vlastní zdroje
Časový harmonogram:	2020 – průběžně
<b>Zachování činnosti Asistence Pomoc a Péče Slunečnice, z.ú.</b>	
Popis aktivity:	Terénní služba osobní asistence působí na území s dojezdem do 20 km od Dřítně a Týna nad Vltavou. Služby poskytuje osobám se zdravotním i duševním onemocněním denně od 7 do 19 h včetně víkendů a svátků. Možnost zajištění přepravy vozíčkářů, doplňkově

	půjčovna komp. pomůcek. Klienti mají možnost účasti ve volnočasových programech zaměřených na aktivizaci, nácviky k udržení a rozvoji stávajících kompetencí, prevenci sociálního vyloučení. Programy probíhají skupinově ve Dřítňi nebo individuálně v domácnostech.
Realizátor:	Asistence Pomoc a Péče Slunečnice, z.ú.
Spolupracující subjekt:	
Cílová skupina:	Lidé se ZP
Předpokládané náklady:	3 200 000,- Kč/rok
Předpokládané zdroje:	MPSV ČR, Jihočeský kraj, Město Týn nad Vltavou, dary
Časový harmonogram:	2020 – 2022
<b>Zachování činnosti FOKUS České Budějovice, z.ú.</b>	
Popis aktivity:	Na území ORP Týn nad Vltavou je dle odborného odhadu cca 70 osob se závažným duševním onemocněním, kterým nestačí pouze podpora ze strany ambulantního psychiatra. FOKUS ČB poskytuje tři registrované služby pro cílovou skupinu osob se závažným duševním onemocněním <ol style="list-style-type: none"> <li>1) Služba Komunitní tým (dle zákona 108/2006 § 70 sociální rehabilitace)</li> <li>2) Sociálně terapeutická dílna – službu mohou využívat i osoby, které zvládnou dojet do Českých Budějovice, kde službu poskytujeme.</li> <li>3) Chráněné bydlení – služba je určena pro občany Jihočeského kraje, tzn. i území ORP Týn nad Vltavou - služba patří do sítě komunitních služeb.</li> </ol> Cílem aktivity je kromě přímého poskytování podpory lidem s duševním onemocněním také etablovat službu na zájmovém území tak, aby o ní věděli jak odborníci, tak veřejnost.
Realizátor:	FOKUS České Budějovice, z.ú.
Spolupracující subjekt:	Město Týn nad Vltavou, ostatní poskytovatelé SS v území
Cílová skupina:	Lidé se ZP a s duševním onemocněním
Předpokládané náklady:	SR (15000 Kč/ rok/1 kl.); CHB (34 tis. lůžko/rok – pouze pokud bude čerpat službu uživatel z ORP Týn nad Vltavou); STD (5 tis./klient/rok – pouze pokud bude čerpat službu uživatel z ORP Týn nad Vltavou)
Předpokládané zdroje:	Jihočeský kraj – účelová, programová dotace, Město Týn nad Vltavou
Časový harmonogram:	2020 – průběžně
<b>Podpora sociálních služeb dle zákona o sociálních službách pro osoby zdravotně znevýhodněné</b>	
Popis aktivity:	Podpora personálního zajištění služeb poskytovaných pro klienty na území ORP Týn nad Vltavou, aby byla zajištěna široká nabídka soc. služeb v regionu a povědomí o nich. Služby jako např. sociální poradenství, osobní asistence, pečovatelská služba, tísňová péče, průvodcovské a předčitatelské služby, podpora samostatného bydlení, odlehčovací služby, telefonická krizová pomoc, tlumočnické služby, sociálně aktivizační služby pro osoby se zdravotním postižením, sociální rehabilitace aj. Podpora činnosti různých pracovišť, jejichž služby využívají klienti z ORP Týn nad Vltavou jako je např. centrum denních služeb, denní stacionář, týdenní stacionář, domov pro osoby se zdravotním postižením, domov se zvláštním režimem, chráněné bydlení, zařízení pro krizovou pomoc, terapeutické komunity, sociální poradny, sociálně terapeutické dílny, centra sociálně rehabilitačních služeb, pracoviště rané péče, zařízení následné péče.
Realizátor:	Poskytovatele sociálních služeb
Spolupracující subjekt:	Město Týn nad Vltavou, ostatní poskytovatelé SS v území

Cílová skupina:	Lidé se ZP
Předpokládané náklady:	
Předpokládané zdroje:	MPSV, kraj, obce ORP Týn nad Vltavou
Časový harmonogram:	2020 – průběžně
<b>Podpora půjčování kompenzačních pomůcek</b>	
Popis aktivity:	<p>Kompenzační pomůcky zapůjčuje na Vltavotýnsku několik poskytovatelů sociálních služeb. Společnost Ledax, o.p.s. má k dispozici kompenzační pomůcky, které půjčuje svým klientům v případě potřeby na jejich žádost. Zajišťuje opravy či zakoupení nových pomůcek jako náhradu za již nefunkční pomůcky vlivem opotřebení nebo nákup inovativních kompenzačních pomůcek.</p> <p>APP Slunečnice, z.ú. půjčuje kompenzační pomůcky jak svým klientům, tak osobám z řad veřejnosti. Pro klienty osobní asistence je zapůjčení vybraných pomůcek zdarma.</p> <p>Jihočeské centrum pro zdravotně postižené a seniory – provozuje půjčovnu kompenzačních pomůcek pro veřejnost v Českých Budějovicích. Je možné zapůjčit si elektrická polohovací lůžka, včetně antidekubitních podložek, stolky k lůžkům, mechanické vozíky i schodolezy k mechanickému vozíku, různé typy chodítek, toaletní křesla i židle, sedačky do vany i na vanu, pomůcky pro sebeobsluhu a mnoho dalších pomůcek zejména pro osoby s tělesným postižením. Zapůjčujeme pomůcky i pro osoby se sluchovým postižením. Půjčovné je vybíráno za dny, nevybírají se žádné zálohy ani vratné kauce.</p> <p>Farní charita Týn nad Vltavou půjčuje kompenzačních pomůcky svým klientům zdarma.</p>
Realizátor:	Ledax, o.p.s., APP Slunečnice, z.ú., Jihočeské centrum pro zdravotně postižené a seniory
Spolupracující subjekt:	Město Týn nad Vltavou
Cílová skupina:	Osoby se zdravotním postižením, senioři
Předpokládané náklady:	180 000,- Kč
Předpokládané zdroje:	Nadace ČEZ, Jihočeské centrum pro zdravotně postižené a seniory
Časový harmonogram:	2020 – 2022

### **3.2 OPATŘENÍ: Vytvoření podmínek pro vznik nových sociálních služeb pro zdravotně postižené a rozšíření stávajících**

Na základě výsledků provedených průzkumů potřeb uživatelů sociálních služeb je třeba uvažovat o vytvoření podmínek a podpoře vzniku nových sociálních služeb. Předpokladem je jejich zajištěné financování a jejich aktivní využívání ze strany uživatelů. Doporučuje se pilotní ověření poskytování takové služby. Jako jiné oblasti života prochází i sociální služby změnami a požadavky na jejich využití, proto je nutné provádět případně zvyšování kapacity i rozšiřování druhů služeb u jejich poskytovatelů.

#### **AKTIVITY:**

- Rozšíření kapacity Podporovaného bydlení Domova sv. Anežky - § 43
- Rozšiřování činnosti a vybudování zázemí Domova sv. Anežky, o.p.s.
- Rozšíření aktivit Sociálně terapeutické dílny v rámci sociálního zemědělství - § 67

#### **POPIS JEDNOTLIVÝCH AKTIVIT:**

##### **Rozšíření kapacity Podporovaného bydlení Domova sv. Anežky - § 43**

Podpora samostatnosti a integrace dospělých osob se zdravotním postižením zahrnuje také příležitost pro samostatné bydlení s možností využít podporu sociální služby. Domov sv. Anežky, o.p.s. ve spolupráci s Městem Týn nad Vltavou disponuje v současnosti 3 malometrážními byty tzv. Podporovaného bydlení U svaté Kateřiny. Nájemníkům bytů poskytuje sociální službu Podpora samostatného bydlení. Služba je poskytovaná také ve vlastních bytech uživatelů služby v Týně nad Vltavou a obcích v okruhu 12 km od Týna nad Vltavou.

	Pro rozvoj tohoto typu bydlení a podpory chce Domov sv. Anežky, o.p.s. realizovat rozšíření kapacity tzv. Podporovaného bydlení pro samostatné nájemní bydlení dospělých osob se ZP o 1 – 3 byty s využitím sociální služby Podpora samostatného bydlení. Realizaci aktivity lze uskutečnit: <ul style="list-style-type: none"> <li>výstavbou bytů v půdních prostorech objektu U svaté Kateřiny,</li> <li>nákupem nebo pronájmem běžných malometrážních bytů v rámci běžného trhu s byty.</li> </ul>
Realizátor:	Domov sv. Anežky, o.p.s., Město Týn nad Vltavou
Spolupracující subjekt:	SMO Vltava
Cílová skupina:	Mladí a dospělí lidé se ZP (uživatelé sociálních služeb Domova sv. Anežky)
Předpokládané náklady:	3,5 mil. Kč - investice 150 tis. Kč/rok - provoz
Předpokládané zdroje:	MMR ČR, Město Týn nad Vltavou, SMO Vltava, Jihočeský kraj, Evropský sociální fond, nadace a nadační fondy
Časový harmonogram:	2020 – 2022
<b>Rozšiřování činnosti a vybudování zázemí Domova sv. Anežky, o.p.s.</b>	
Popis aktivity	V současné době je plánováno vybudovat zázemí Domova sv. Anežky, o.p.s., které vznikne v rámci rekonstrukce bývalé truhlárny, na společnou jídelnu včetně ostatních doprovodných věcí. Dále by se měl rozšířit Obchůdek u sv. Anežky, který v současné době nabízí prodej výrobků dílen s chráněnými pracovními místy a sociálně terapeutických dílen Domova sv. Anežky, o.p.s. o sociálně terapeutickou kavárnu, ve které by zákazníci měli k dispozici produkty vyráběné v Domově sv. Anežky, příklad sušenky.
Realizátor:	Domov sv. Anežky, o.p.s.
Spolupracující subjekt:	Město Týn nad Vltavou, Jihočeský kraj, další subjekty
Cílová skupina:	Lidé se ZP
Předpokládané náklady:	5 000 000,- Kč – 7 000 000,- Kč
Předpokládané zdroje:	MPSV ČR, Jihočeský kraj, Domov sv. Anežky, o.p.s., Město Týn nad Vltavou, dary
Časový harmonogram:	2020 – 2023
<b>Rozšíření aktivit Sociálně terapeutické dílny v rámci sociálního zemědělství - § 67</b>	
Popis aktivity:	Domov sv. Anežky nabízí celou řadu aktivit v rámci sociálně terapeutických dílen. Kromě rukodělných pracovních aktivit nabízí také péči o zvířata a zahradu. Právě drobné pěstební činnosti nabízejí široké uplatnění osob se zdravotním postižením, které nejsou uplatnitelné na otevřeném ani chráněném pracovním trhu. „Anežčina zahrádka“ má být ideálním místem pro sociálně terapeutickou činnost. Modernizací střediska hipoterapie, při které se plánuje rekonstruovat a přebudovat stáje a šatny, vznikne zázemí pro děti v rámci škol a školek. Provoz tohoto střediska by zabezpečoval Domov sv. Anežky, o.p.s. V rámci aktivity půjde i o vzdělávání pracovníků v sociálním zemědělství.
Realizátor:	POMOC Týn nad Vltavou, z.s.
Spolupracující subjekt:	Domov sv. Anežky, o.p.s., SMO Vltava
Cílová skupina:	Mladí a dospělí lidé se ZP (uživatelé sociálních služeb Domova sv. Anežky)
Předpokládané náklady:	Investiční náklady 11 000 000,- až 14 000 000,- Kč, vzdělávání 150 000,- Kč

Předpokládané zdroje:	MZe, dárci, IOP, SMO Vltava, MPSV, Jihočeský kraj
Časový harmonogram:	2020 – 2023

### 3.3 OPATŘENÍ: Podpora služeb mimo režim zákona o sociálních službách

Účelem opatření je podpora aktivit naplňujících doplňkové sociální služby, nedefinované v zákoně č. 108/2006 Sb, o sociálních službách na území ORP Týn nad Vltavou. V tomto opatření se jedná o aktivity na podporu krátkodobých i dlouhodobých služeb a programů, které se sociálními službami souvisejí, navazují na ně, nebo s nimi úzce kooperují. Podporu potřebují i aktivity, které se zaměřují na naplňování individuálních potřeb uživatelů a které podporují jejich zapojení do místní komunity vč. podpory procesu jejich sociálního začleňování, který zajišťuje, že osoby dosáhnou příležitostí a možností, které jim napomáhají v zapojení do běžného způsobu života a eliminují sociální vyloučení.

#### AKTIVITY:

- Podpora sociálních služeb mimo režim zákona o sociálních službách pro osoby zdravotně znevýhodněné
- Volnočasové aktivizační programy
- Vzdělávací programy pro veřejnost vztahující se k problematice osob se zdravotním znevýhodněním

#### POPIS JEDNOTLIVÝCH AKTIVIT:

##### Podpora sociálních služeb mimo režim zákona o sociálních službách pro osoby zdravotně znevýhodněné

Popis aktivity:	Cílem aktivity je hlavně podpora personálního zajištění služeb mimo režim zákona poskytovaných na území nebo pro klienty ORP Týn nad Vltavou Na podporu personální navazuje podpora činnosti služeb mimo režim zákona a provozu různých pracovišť, jejichž služby využívají klienti z ORP Týn nad Vltavou.
Realizátor:	Poskytovatele sociálních služeb
Spolupracující subjekt:	Město Týn nad Vltavou, ostatní poskytovatelé SS v území
Cílová skupina:	Lidé se ZP
Předpokládané náklady:	
Předpokládané zdroje:	MPSV, kraj, obce ORP Týn nad Vltavou
Časový harmonogram:	2020 – průběžně

##### Volnočasové aktivizační programy

Popis aktivity:	Cílem aktivity je kvalitní využívání volného času a podpořit tak např. vzdělávací a osvětové aktivity, dobrovolnickou činnost v rodinách osob se zdravotním postižením, sociálně zdravotní aktivity, svépomocné aktivity/programy osob se zdravotním postižením a sdružení pacientů, vedoucí k jejich sociálnímu začleňování.
Realizátor:	NNO, veřejnost
Spolupracující subjekt:	Město Týn nad Vltavou, obce ORP Týn nad Vltavou
Cílová skupina:	Lidé se ZP
Předpokládané náklady:	
Předpokládané zdroje:	Nadace, fondy, kraj, obce ORP Týn nad Vltavou
Časový harmonogram:	2020 – průběžně

<b>Vzdělávací programy pro veřejnost vztahující se k problematice osob se zdravotním znevýhodněním</b>	
Popis aktivity:	Zapojování osob se zdravotním postižením do běžného života naráží na řadu omezení. Některé problémy vznikají vlivem neznalosti forem užitečné pomoci osobám zdravotně znevýhodněným. Řada mentálních i architektonických bariér vzniká jako důsledek neznalosti situace lidí s nějakou formou omezení, ať už z důvodu nemoci či fyzického handicapu. Řešením jsou aktivity, které napomohou sblížení různých skupin obyvatel ve společných činnostech formou přednášky, besedy, svépomocné skupiny. Některé aktivity jsou již realizovány – např. Bezbariérový den organizovaný MěDDM v Týně nad Vltavou. Další možností je využít dobré praxe z okolních měst, popř. osvědčené programy realizovat i na Vltavotýnsku Příklady dalších akcí a programů: „ Blázníš? No a!“ (destigmatizační programy k tématu duševního zdraví včetně účasti osob se zkušeností s duševním onemocněním), zážitková první pomoc atd.
Realizátor:	NNO, MěDDM Týn nad Vltavou, veřejnost
Spolupracující subjekt:	Město Týn nad Vltavou, obce ORP Týn nad Vltavou
Cílová skupina:	Lidé se ZP
Předpokládané náklady:	
Předpokládané zdroje:	Nadace, fondy, kraj, obce ORP Týn nad Vltavou
Časový harmonogram:	2020 – průběžně

### **3.4 OPATŘENÍ: Pokračování v odstraňování architektonických bariér v Týně nad Vltavou**

Od roku 2003, kdy se realizoval pilotní projekt, probíhá mapování architektonických bariér. Řadu z nich se již podařilo odstranit, ale je třeba i nadále pokračovat v odstraňování architektonických bariér ve městě a obcích ORP. Při jejich přípravě a realizaci spolupracovat s lidmi se ZP tak, aby trasy byly i ve svých detailech skutečně bezbariérové. Toto opatření je důležité například i pro méně pohyblivé seniory, matky s kočárky apod. Je třeba aktualizovat přehled bariér, pokračovat v plánování a realizaci bezbariérových tras a jednotlivých úprav – odstranění konkrétních překážek.

#### **AKTIVITY:**

- Aktualizace přehledu bariér ve městě a v ostatních obcích ORP Týn nad Vltavou
- Pokračování realizace bezbariérových tras a postupná realizace odstranění architektonických bariér dle aktualizovaného přehledu
- Řešení bezbariérových vstupů do veřejných budov (včetně ozvučení/ naváděcích pásů pro osoby se zrakovým postižením)
- Spolupráce kvalifikovaného a kompetentního zástupce osob se zdravotním postižením s příslušnými odbory MěÚ Týn nad Vltavou při posuzování bezbariérových úprav
- Vybudování bezbariérového přístupu do střediska volného času MěDDM Týn nad Vltavou a jeho vnitřní bezbariérové úpravy

#### **POPIS JEDNOTLIVÝCH AKTIVIT:**

##### **Aktualizace přehledu bariér ve městě a v ostatních obcích ORP Týn nad Vltavou**

Popis aktivity: V roce 2003 byl zpracován soupis bariér v Týně nad Vltavou. S ohledem na některé již provedené úpravy, průběžné opravy a rekonstrukce chodníků a komunikací, je nutné soupis (přehled architektonických bariér) aktualizovat pro potřeby plánování dalších úprav a bezbariérových tras. Aktualizovaný přehled bariér bude předán jako podklad radě Města Týn nad Vltavou, případně samosprávám dalších obcí mikroregionu a příslušným odborům městského úřadu. V roce 2017 proběhla poslední aktualizace soupisu bariér ve všech obcích ORP Týn nad Vltavou. Finální verze studie soupisu bariér i s návrhem na nejakutnější opravy byla předána starostům jednotlivých obcí. V současné době by měly probíhat dílčí realizace navrhovaných projektů.



Realizátor:	NNO, účastníci komunitního plánování, lidé se ZP
Spolupracující subjekt:	Město Týn nad Vltavou, obce ORP Týn nad Vltavou, MAS Vltava, z.s.
Cílová skupina:	Lidé se ZP
Předpokládané náklady:	700 000,- Kč
Předpokládané zdroje:	Město Týn nad Vltavou, strukturální fondy EU
Časový harmonogram:	2020 – 2022
<b>Pokračování realizace bezbariérových tras a postupná realizace odstranění architektonických bariér dle aktualizovaného přehledu</b>	
Popis aktivity:	Pokračování výběru, projektování a realizace bezbariérových tras v ORP Týn nad Vltavou, při jejich přípravě a realizaci spolupracovat s lidmi se ZP tak, aby trasy byly i ve svých detailech skutečně bezbariérové. Pro seniory je třeba zvážit umístění laviček k odpočinku ve vhodných rozestupech nebo realizaci toalet na euroklíč. Dále postupná realizace odstranění zjištěných bariér dle aktualizovaného soupisu z roku 2017.
Realizátor:	Město Týn nad Vltavou, obce ORP Týn nad Vltavou
Spolupracující subjekt:	MAS Vltava, z.s., další subjekty (úřady, instituce, podnikatelé apod.), Lidé se ZP
Cílová skupina:	Obyvatelé ORP Týn nad Vltavou, lidé se ZP, senioři
Předpokládané náklady:	30 mil. Kč
Předpokládané zdroje:	Město Týn nad Vltavou, obce ORP Týn nad Vltavou, SMO Vltava, Vládní výbor pro zdravotně postižené, Státní fond dopravní infrastruktury, strukturální fondy EU, nadace, nadační fondy
Časový harmonogram:	2020 – průběžně
<b>Řešení bezbariérových vstupů do veřejných budov (včetně ozvučení, naváděcích pásů pro osoby se zrakovým postižením)</b>	
Popis aktivity:	Na základě analýzy Odstraňování bariér v mikroregionu Vltavotýnsko z roku 2017 byly vytvořeny návrhy architektonických úprav bariér zpracované architektonickou kanceláří. Dolní Bukovsko – autobusová zastávka (viz analýza objekt č. 5) - navrhované opatření: doplnění vodícího pruhu pro nevidomé a slabozraké v prostorách zastávky, osazení zábradlí v patě klenby tak, aby byla dodržena vzdálenost pro nevidomé a slabozraké. Dražič – vstup do budovy obecního úřadu (viz analýza objekt č. 1) – navrhované opatření: vybudování nového bezbariérového přístupu do budovy obecního úřadu, zřízením rampy o délce cca 7 m. provést úpravy schodů a následně také upravit vchodové dveře dle níže zmíněné vyhlášky. Minimální opatření spočívá v instalaci zvonku pro přivolání pracovníka úřadu. Chrástřany – vstup do budovy obchodu (viz analýza objekt č. 2) – navrhované opatření: zbudování nové rampy k budově obchodu, umístění rampy podél opěrné zdi v délce cca 7 m, doplnění zábradlí na stávajícím schodišti. Temelín – chodník u přechodu (viz analýza objekt č. 6) – navrhované opatření: odstranění stávající nevyhovující části chodníku v délce ca 1,5 m a šířce 4 m ve směru od přechodu a odstranění stávajících obrubníků, osadit novou zámkovou dlažbu doplněnou o vodící pruh, snížení obrubníků v prostoru přechodu dle vyhlášky, doplnit prvky pro nevidomé a slabozraké na samotný přechod pro chodce. Týn nad Vltavou – chodník na Vinařického náměstí v podloubí (viz analýza objekt č. 8) – navrhované opatření: odstranění stávajících obrubníků a části zámkové dlažby v délce cca 3 m a celé šíři chodníku na každou stranu od prostoru vjezdu, zbudování nájezdu k prostorám stávajícímu sjezdu. Při realizaci návrhů budou dodrženy parametry dle Vyhlášky č. 398/2009 Sb. O obecných technických požadavcích zabezpečujících bezbariérové užívání staveb.

	Městské muzeum Týn nad Vltavou – zakoupen schodolez, ale není zde umístěn zvonek na přivolání služby.
Realizátor:	Obce ORP Týn nad Vltavou, MCKV
Spolupracující subjekt:	Město Týn nad Vltavou
Cílová skupina:	Lidé se ZP, obyvatelé mikroregionu
Předpokládané náklady:	Dle jednotlivých rozpočtů
Předpokládané zdroje:	IROP, MŠMT, MPSV, Jihočeský kraj, sponzoři, Město Týn nad Vltavou
Časový harmonogram:	2020 - průběžně
<b>Spolupráce kvalifikovaného a kompetentního zástupce osob se zdravotním postižením s příslušnými odbory MěÚ Týn nad Vltavou při posuzování bezbariérových úprav</b>	
Popis aktivity:	Cílem aktivity je, aby nová výstavba a rekonstrukce veřejných ploch, veřejných budov a objektů občanské vybavenosti a infrastruktury (chodníky, přechody, komunikace atd.) na Vltavotýnsku byla před uvedením do provozu skutečně bezbariérová. To lze ovlivnit zejména v době přípravy projektů, popř. v průběhu stavebního řízení a ověřit při kolaudaci, kdy je možné prakticky vyzkoušet a posoudit stanovené bezbariérové úpravy. Vyzkoušet je v praxi, zdali jsou jako celek skutečně funkční ve svém účelu – zpřístupnění osobám se zdravotním postižením, příp. seniorům. Bez tohoto praktického posouzení jsou bohužel často bezbariérová opatření daná legislativou naplněna nefunkčně nebo špatně. Pro realizaci aktivity je nutné vyhledat a oslovit kvalifikovaného a kompetentního zástupce osob se zdravotním postižením (vč. osob se zrakovým postižením), který by spolupracoval s městem Týn nad Vltavou a jednotlivými obcemi Vltavotýnska při zadávání projektů ve veřejných prostorech. Tato osoba může spolupracovat i s odborem regionálního rozvoje, dopravy a odborem hospodářské správy MěÚ Týn nad Vltavou při posuzování bezbariérovosti stavebních úprav veřejných ploch, veřejných budov a objektů občanské vybavenosti a infrastruktury na Vltavotýnsku. Tato spolupráce by měla být systémově zavedena ze strany samosprávy a též finančně ohodnocena.
Realizátor:	NNO, lidé se ZP a jejich rodinní příslušníci
Spolupracující subjekt:	Město Týn nad Vltavou, MěÚ Týn nad Vltavou
Cílová skupina:	Lidé se ZP, senioři
Předpokládané náklady:	100 000,- Kč/rok
Předpokládané zdroje:	Město Týn nad Vltavou, SMAO Vltava, Jihočeský kraj, Evropský sociální fond, NNO
Časový harmonogram:	2020 - průběžně
<b>Vybudování bezbariérového přístupu do střediska volného času MěDDM Týn nad Vltavou a jeho vnitřní bezbariérové úpravy</b>	
Popis aktivity:	V současné době není vybudován bezbariérový přístup do budovy MěDDM. Je nutno vybudovat bezbariérový venkovní výtah nebo vnitřní schodolez do jednotlivých podlaží. Tím dojde k základnímu zpřístupnění MěDDM také dětem se zdravotním znevýhodněním. Zároveň je nutné analyzovat vnitřní členění objektu a zajistit alespoň částečné bezbariérové úpravy tak, aby toto středisko mohly využívat také děti se zdravotním znevýhodněním.
Realizátor:	MěDDM Týn nad Vltavou
Spolupracující subjekt:	Město Týn nad Vltavou
Cílová skupina:	Děti a mládež se zdravotním znevýhodněním

Předpokládané náklady:	1,5 mil. Kč
Předpokládané zdroje:	MŠMT, MPSV, Jihočeský kraj, Město Týn nad Vltavou, sponzoři
Časový harmonogram:	2020 - 2022

### 3.5 OPATŘENÍ: Celoživotní vzdělávání, kvalifikace a zaměstnávání lidí se zdravotním postižením

Lidé se ZP mají menší přístup ke vzdělání a kvalifikaci, které by jim v budoucnu umožnili důstojné pracovní uplatnění. V Týně nad Vltavou je zároveň nejvyšší podíl lidí se ZP na celkovém počtu nezaměstnaných (26 %). A to i přes poměrně vysoký počet míst v chráněných dílnách na Vltavotýnsku. Je třeba podporovat všechny formy vzdělávání, kvalifikace a pracovního uplatnění pro lidi se ZP v místě jejich bydliště.

Konkrétní možné aktivity:

- Podpora vzniku nových pracovních míst pro lidi se ZP (chráněné dílny, běžná pracovní místa), podpora subjektů provozujících chráněné dílny na Vltavotýnsku formou odběru výrobků a služeb nebo pronájmem prostor atp.
- Propagace náhradního plnění povinného podílu zaměstnávání lidí se ZP

#### AKTIVITY:

- Vzdělávací programy pro osoby se zdravotním znevýhodněním
- Zachování a provoz chráněných dílen v Domově sv. Anežky a u sv. Kateřiny
- Zřízení sociálního podniku Reklama a marketing v Týně nad Vltavou
- Karton, s.r.o. Dolní Bukovsko

#### POPIS JEDNOTLIVÝCH AKTIVIT:

##### Vzdělávací programy pro osoby se zdravotním znevýhodněním

Popis aktivity:	Rekvalifikační kurzy pro lidi se ZP evidované jako uchazeči o zaměstnání, vzdělávací kurzy a školení zvyšující kvalifikaci lidí se ZP (počítačová gramotnost, hledání zaměstnání, besedy, právní povědomí, řemesla apod.)
Realizátor:	NNO, zaměstnavatelé
Spolupracující subjekt:	
Cílová skupina:	Lidé se ZP
Předpokládané náklady:	
Předpokládané zdroje:	Úřad práce, dárci
Časový harmonogram:	2020 – 2022

##### Zachování a provoz chráněných dílen v Domově sv. Anežky a u sv. Kateřiny

Popis aktivity:	Společnost POMOC Týn nad Vltavou v součinnosti s Domovem sv. Anežky provozuje na statku v Čihovicích chráněné dílny pro zaměstnance Domova sv. Anežky, tj. textilní dílnu a Merino, dřevo zpracovnu a truhlárnu, zahradnickou, údržbářskou dílnu a dopravu. Dále provozuje chráněné pracoviště U sv. Kateřiny, kde se nachází keramická dílna a Po-Tisk. Veškeré výrobky, které vzejdou z těchto dílen, dále prodávají v Obchůdku U sv. Anežky. Celkem je v těchto dílnách průměrně zaměstnáno 35-40 lidí ZPS ročně. Provoz dílen a zaměstnávání lidí se ZP je finančně náročnější, než jsou pracovníci schopni pokrýt poskytovanými službami a výrobou v jednotlivých dílnách. Vzhledem k trendu začleňování znevýhodněných lidí do společnosti a každodenního života je podpora zaměstnávání těchto lidí nezbytně nutná.
Realizátor:	Domov sv. Anežky, o.p.s.
Spolupracující subjekt:	POMOC Týn nad Vltavou, z.s.
Cílová skupina:	Lidé se ZP

Předpokládané náklady:	13 800 000,- Kč
Předpokládané zdroje:	MZe, Úřad práce, dárci
Časový harmonogram:	2020 – průběžně
<b>Zřízení sociálního podniku Reklama a marketing v Týně nad Vltavou</b>	
Popis aktivity:	Přestavbou vhodného objektu v Týně nad Vltavou vznikne chráněné pracoviště pro max. 4 vozíčkáře. Tento podnik bude poskytovat služby v oblasti reklamy a marketingu. Ve stejné budově bude umístěna i půjčovna kompenzačních pomůcek a poradenské centrum.
Realizátor:	POMOC Týn nad Vltavou, z.s.
Spolupracující subjekt:	Domov sv. Anežky, o.p.s.
Cílová skupina:	Lidé se ZP
Předpokládané náklady:	Investice cca 5 mil. Kč
Předpokládané zdroje:	MZE ČR, evropské dotace, úřad práce
Časový harmonogram:	2020 – 2022
<b>Karton, s.r.o. Dolní Bukovsko</b>	
Popis aktivity:	Firma Karton s.r.o., působící na českém trhu od roku 1993, se zaměřuje především na zakázkovou výrobu obalů a prokladů z vlnité lepenky. Karton s.r.o. si dává za cíl zaměstnat osoby se sníženou možností uplatnitelnosti na trhu práce. V současné době takto zaměstnává dvě osoby a cílem je tuto firmu rekonstruovat a rozšířit ještě o 2 – 3 pracovní místa, která by se soustředila na zpracování odpadů a balení výrobků. Je plánován nákup strojů a vybavení pro rozšíření výroby sociálního podniku.
Realizátor:	Karton, s.r.o.
Spolupracující subjekt:	POMOC Týn nad Vltavou, z.s.
Cílová skupina:	Osoby se zdravotním postižením
Předpokládané náklady:	2 000 000 Kč
Předpokládané zdroje:	IROP
Časový harmonogram:	2020 – průběžně

## PRIORITNÍ OBLAST: Rodina, děti, mládež a osoby ohrožené sociálním vyloučením

V některých aktivitách jsou uvedena čísla paragrafů ze zákona o sociálních službách č. 108/2006 Sb.

### 4.1 OPATŘENÍ: Zachování a rozvoj systému sociálně preventivní péče o děti a mládež

#### Popis stávající situace:

Cílem je zachování a zkvalitnění stávajících sociálních a doprovodných služeb v oblasti sociálně preventivní péče o děti a mládež. Vytvořit na sebe navazující systém sociálně preventivní péče ve všech rovinách (péče o jednotlivce, rodinu a o konkrétní cílovou skupinu). Služby a aktivity pro děti a mládež jsou rozvíjeny nejen v Týně nad Vltavou, ale i v okolních obcích regionu.

V Týně nad Vltavou existuje poměrně široké spektrum organizovaných volnočasových aktivit pro děti a mládež. Činnosti, které jsou tvůrčí, rozvíjejí fyzickou i psychickou stránku osobnosti jsou zdravou alternativou a náplní volného času. Předpokladem je naplňovat čas dětí a mládeže „zdravými“ aktivitami a eliminovat nežádoucí chování.

V obcích Vltavotýnska vznikají centra služeb, která integrují činnosti pro různé cílové skupiny.

Nedílnou součástí prevence rizikových jevů je i možnost výstavby a rozvoje venkovních veřejných hřišť.

#### AKTIVITY:

- Podpora Nízkoprahového zařízení pro děti a mládež Bongo - § 62
- Vznik sociálně aktivizační služby pro rodiny s dětmi - § 65
- SOS Rodina
- Podpora PEER-PROGRAMU ve školách
- Psycholog na základních školách
- Podpora volnočasových aktivit
- Realizace Programu prevence kriminality
- Street workout hřiště
- Podpora prevence v oblasti duševního zdraví
- Péče o děti a mládež ve venkovských obcích

#### POPIS JEDNOTLIVÝCH AKTIVIT:

#### Podpora Nízkoprahového zařízení pro děti a mládež Bongo - § 62

Popis aktivity:	Cílem je zachování kapacity a dostupnosti sociální služby. Nízkoprahové zařízení pro děti a mládež Bongo (NZDM) je bezpečné místo, kde mohou dospívající aktivně využít volný čas a hlavně si mohou s pracovníky popovídat o všem, co je zajímavá a tíží. Společně mohou najít řešení toho, co je trápí. NZDM Bongo nabízí radu, pomoc a prostor pro pozitivní změny v životním způsobu dětí a mládeže, které se ocitly v nepříznivé sociální situaci (problémy ve škole, šikana, osamělost, nepochopení ze strany rodičů apod.). Nízkoprahové zařízení pro děti a mládež Bongo sídlí na náměstí Míru 85, Týn nad Vltavou. NZDM Bongo poskytuje tyto základní činnosti dle zákona č. 108/2006 Sb., O sociálních službách: a) výchovné, vzdělávací a aktivizační činnosti, b) zprostředkování kontaktu se společenským prostředím, c) sociálně terapeutické činnosti, d) pomoc při uplatňování práv, oprávněných zájmů a při obstarávání osobních záležitostí.
Realizátor:	Farní charita Týn nad Vltavou
Spolupracující subjekt:	Město Týn nad Vltavou, MPSV, Jihočeský kraj, sponzoři, nadace
Cílová skupina:	Děti a mládež ve věku 10 – 26 let
Předpokládané náklady:	1 000 000,- Kč
Předpokládané zdroje:	MPSV, Město Týn nad Vltavou, Jihočeský kraj, sponzoři, nadace, Tříkrálová sbírka
Časový harmonogram:	2020 – průběžně

<b>Vznik sociálně aktivizační služby pro rodiny s dětmi - § 65</b>	
Popis aktivity:	Cílem aktivity je poskytování nové sociální služby. Na základě novely zákona č. 359/1999 Sb., o sociálně-právní ochraně dětí, účinné od 1. 1. 2013, lze očekávat zvýšený zájem o tuto službu a je nutné, aby byla zajištěna její optimální dostupnost. Cílem je poskytování služby rodině s dítětem (dětmi), u kterého je jeho vývoj ohrožen v důsledku dopadů dlouhodobé krizové sociální situace, kterou rodiče nedokážou sami bez pomoci překonat, a u kterého existují další rizika ohrožení jeho vývoje.
Realizátor:	Farní charita Týn nad Vltavou
Spolupracující subjekt:	Odbor sociálních věcí Týn nad Vltavou
Cílová skupina:	Rodiny s dětmi
Předpokládané náklady:	250 000,- Kč
Předpokládané zdroje:	MPSV, Město Týn nad Vltavou, Jihočeský kraj, sponzoři, nadace, Tříkrálová sbírka
Časový harmonogram:	2020 - 2022

<b>SOS rodina</b>	
Popis aktivity:	Farní charita Týn nad Vltavou vytvořila v roce 2013 projekt s názvem SOS Rodina, jehož smyslem je spolupracovat s rodinami v evidenci OSPOD, činnost je provozována v domácím prostředí rodiny. Cílem je poskytování služby rodině s dítětem (dětmi), u kterého je jeho vývoj ohrožen v důsledku dopadů dlouhodobé krizové sociální situace, kterou rodiče nedokážou sami bez pomoci překonat, a u kterého existují další rizika ohrožení jeho vývoje. Výběr rodin je na rozhodnutí pracovníků OSPOD. Sociální pracovníci Farní charity Týn nad Vltavou docházejí do rodin průměrně jedenkrát týdně a pomáhají jim zlepšit jejich nepříznivou sociální situaci. Na základě spolupráce se daří zlepšit nepříznivou finanční situaci, čímž dochází k zajištění základních životních potřeb nejen rodičů, ale především jejich nezletilých dětí. Zakázkou rodin bývá především pomoc při zlepšení školního prospěchu dětí. I v tomto případě se sociální pracovníci snaží zaktivizovat k této činnosti nejen děti, ale především samotné rodiče.
Realizátor:	Farní charita Týn nad Vltavou
Spolupracující subjekt:	Odbor sociálních věcí – OSPOD MěÚ Týn nad Vltavou
Cílová skupina:	Rodiny s dětmi v evidenci OSPOD MěÚ Týn nad Vltavou
Předpokládané náklady:	160 000,- Kč
Předpokládané zdroje:	MPSV, Jihočeský kraj, Město Týn nad Vltavou, nadace, sponzoři, Tříkrálová sbírka
Časový harmonogram:	2020 – průběžně

<b>Podpora PEER-PROGRAMU ve školách</b>	
Popis aktivity:	PEER-PROGRAM je vrstevnický program primární prevence, který se zaměřuje na populaci školních dětí od 12 do 16 let. Působí na postoje, názory, komunikační dovednosti dětí a mládeže v oblasti rizikového chování, navazuje aktivní práci na předávání informací, které poskytuje běžná školní prevence a rodina. PEER PROGRAM v současné době provozuje Gymnázium Týn nad Vltavou, které hradí školení peer aktivistů z vlastních finančních zdrojů. Studenti gymnázia provádějí po zaškolení (na téma sexuálně přenosné choroby, komunikace, duševní choroby atd.) preventivní činnost formou besed u mladších studentů gymnázia a žáků Základní školy Týn nad Vltavou, Hlinecká a Základní školy

	<p>Týn nad Vltavou, Malá Strana. Problém nastává v okamžiku přepravy dětí ze školy na gymnázium a obráceně. Přeprava obnáší časovou a finanční zatíženost.</p> <p>V uvolněné atmosféře jsou děti otevřenější, peer aktivisté mohou působit jako neformální vzory, lze snáze odhalit znaky začínajících rizikových jevů v kolektivu a pak s nimi pracovat. V současnosti spolupráce se školami funguje na dobré úrovni. Aktuální je další plánované proškolení peer-aktivistů v problematice závislostí atd.</p> <p>Seznam programů ZŠ Týn nad Vltavou, Hlinecká:</p> <p>Návykové látky, rizikové chování v dopravě, poruchy příjmu potravy, alkohol, syndrom CAN, školní šikanování, kyberšikana, homofobie, extremismus-rasismus-xenofobie-antisemitismus, vandalismus, záškoláctví, krádeže krizové situace spojené s násilím, netolismus, sebepoškozování, nová náboženská hnutí, rizikové sexuální chování, příslušnost k subkulturám, domácí násilí, hazardní hra.</p>
Realizátor:	Gymnázium Týn nad Vltavou, školní metodik prevence
Spolupracující subjekt:	Základní škola Týn nad Vltavou, Hlinecká; Základní škola Týn nad Vltavou, Malá Strana
Cílová skupina:	Školní mládež 12- 16 let
Předpokládané náklady:	---
Předpokládané zdroje:	Gymnázium Týn nad Vltavou, Jihočeský kraj
Časový harmonogram:	2020 – průběžně
<b>Psycholog na základních školách</b>	
Popis aktivity:	<p>V rámci této aktivity bude zachována odborná pomoc školního psychologa (případně psychoterapeuta), který v pravidelných časech působí na jednotlivých školách pro děti, jejich rodiče i pedagogy.</p> <p>Školní psycholog poskytuje komplexní bezplatnou službu žákům, jejich rodičům a pedagogům, která vychází ze standardních činností vymezených ve vyhlášce č. 197/2016 Sb., kterou se mění vyhl. č. 72/2005 Sb. o poskytování poradenských služeb ve školách a školských poradenských zařízeních, ve znění pozdějších předpisů.</p> <p>Psycholog na ZŠ vykonává svou činnost se souhlasem zákonného zástupce (souhlasu není třeba v případech stanovených zvláštními právními předpisy), tento souhlas opravňuje psychologa k činnostem obecného charakteru, jako je podpora žáků, poskytnutí krizové intervence, přijetí opatření k vyřešení krizových situací ve škole a školní družině, vyhledávání žáků se speciálními vzdělávacími potřebami a žáků mimořádně nadaných, anonymní anketní šetření, spolupráce s učiteli při kariérovém poradenství žáků, výuce a práci ve třídě a školní družině, programech pro třídy.</p> <p>V případě dohody se zákonným zástupcem o individuální práci psychologa se žákem, jako je soustavná psychologická práce s integrovaným či výchovně problematickým žákem, individuální terapeutická práce, odborná diagnostika, náprava a vedení žáka v rámci prevence školního neúspěchu apod., by byla taková dohoda písemně stvrzována „Souhlasem rodiče s individuální péčí“.</p> <p>Psycholog na škole spoluvytváří klima školy, ovlivňuje vztahy mezi pedagogy a nedílnou součástí činnosti školního psychologa je také spolupráce s výchovným poradcem školy a metodikem prevence. Jde zejména o participaci na primární prevenci rizikového chování. Jejich vzájemné propojení je možné při výběru vhodných besed, diskusí, při sestavování minimálního preventivního programu školy. Neocenitelná je také spolupráce při screeningu výskytu sociálně patologických jevů.</p> <p>Školy, které mají svého psychologa nebo speciálního pedagoga, zaznamenávají méně projevů šikany a agresivity ve školních kolektivech.</p> <p>Na ZŠ Týn nad Vltavou, Malá Strana nedochází psycholog do školy. Po individuální domluvě rodičů či pedagogů s psychologem se s ním žáci scházejí individuálně v zasedací místnosti MěÚ Týn nad Vltavou.</p>
Realizátor:	MěÚ Týn nad Vltavou - odbor školství a kultury

Spolupracující subjekt:	ZŠ Týn nad Vltavou, Malá Strana; ZŠ Týn nad Vltavou, Hlinecká, MŠ a ZŠ Dolní Bukovsko, MŠ a ZŠ Chrástřany, MŠ a ZŠ Temelín, MŠ a ZŠ Žimutice, MŠ a ZŠ Neznašov
Cílová skupina:	Žáci ZŠ ohrožení sociálním vyloučením, rodiče žáků, personál školy
Předpokládané náklady:	500 000,- Kč/rok
Předpokládané zdroje:	Město Týn nad Vltavou, základní školy, dotace
Časový harmonogram:	2020 – průběžně

### Podpora volnočasových aktivit v Týně nad Vltavou

Popis aktivity:	Cílem je především završit ucelený program primární prevence v oblasti využití sportovních aktivit dětí a mládeže na školách, ve školských zařízeních, ve volnočasových aktivitách i mimo tato zařízení, sportovní kluby, apod. Rozvoj volnočasových aktivit je závislý na finanční podpoře města Týn nad Vltavou, jehož příspěvkovými organizacemi jsou např. MěDDM, ZUŠ K. Komzáka, Městské centrum kultury a vzdělávání (MCKV). Město Týn nad Vltavou formou dotací podporuje volnočasovou činnost sportovních organizací zaměřených na aktivity dětí a mládeže.
Realizátor:	Město Týn nad Vltavou
Spolupracující subjekt:	MěDDM Týn nad Vltavou, Sportovní komise RM města Týn nad Vltavou, Odbor školství a kultury MěÚ Týn nad Vltavou, ZUŠ Karla Komzáka, MCKV
Cílová skupina:	Školní děti a mládež do 18 let věku
Předpokládané náklady:	---
Předpokládané zdroje:	MŠMT, Jihočeský kraj, Město Týn nad Vltavou, příp. sponzoři
Časový harmonogram:	2020 – průběžně

### Realizace Programu prevence kriminality

Popis aktivity:	Městská policie Týn nad Vltavou se dlouhodobě podílí na aktivitách v rámci prevence kriminality působením na děti a mládež při besedách, prezentacích nebo výukových programech zaměřených na dopravu, drogovou problematiku, bezpečné chování v kyberprostoru apod. Ve spolupráci Odboru sociálních věcí MěÚ Týn nad Vltavou, Městské policie a Městského domu dětí a mládeže se konají letní preventivní terapeutické tábory pro klienty kurátora pro děti a mládež (oddělení sociálně-právní ochrany dětí). Jsou zaměřeny na děti ze sociálně znevýhodněného prostředí s výchovnými problémy. Projekt tábora je podpořen dotací Jihočeského kraje z dotačního programu Podpora prevence kriminality v Jihočeském kraji, ale také Městem Týn nad Vltavou. Tento tábor je součástí kontinuální sociální práce s dětmi s poruchami chování. V rámci prevence kriminality probíhají také jednou ročně preventivní besedy pro žáky 9. tříd základních škol, na kterých přednáší sociální pracovníce Odboru sociálních věcí MěÚ o problematice, se kterou se mohou setkat po patnáctém roce života (trestní odpovědnost, s čím se mohou na OSV obrátit atd.)
Realizátor:	Odbor sociálních věcí MěÚ v Týně nad Vltavou, Město Týn nad Vltavou, Městská policie Týn nad Vltavou
Spolupracující subjekt:	Městská policie Týn nad Vltavou, neziskové organizace poskytující sociální služby
Cílová skupina:	Obyvatelé města
Předpokládané náklady:	---



Předpokládané zdroje:	Jihočeský kraj, Město Týn nad Vltavou
Časový harmonogram:	2020 – průběžně
<b>Street workout hřiště</b>	
Popis aktivity:	<p>Město Týn nad Vltavou i další obce mikroregionu řeší možnosti kvalitního využití volného času starších věkových skupin mládeže. V současnosti roste mezi mladými lidmi obliba adrenalinových sportů, které je možné provozovat volně v přírodě, městských zástavbách atd. Mezi nimi je na prvním místě tzv. street workout, který přirozenou cestou vede velké množství teenagerů k tomu, aby cvičili a žili zdravým způsobem života. Na hřišti tohoto typu je umístěna řada posilovacích strojů a prvků jako jsou hrazdy, žebřiny, bradla, bradlové lavice včetně řešení dopadových ploch. Cvičení je založeno na posilování vlastní vahou.</p> <p>Město Týn nad Vltavou vybudovalo v posledních letech několik workoutových hřišť a plánuje jejich rozšíření. V současné době je vybudované venkovní hřiště s cvičebními prvky (workout) na sídlišti Vodňanská (7 cvičebních strojů) na Rybičků louce (5 cvičebních dřevěných sestav) v Hlineckém lese podél Cesty ke staré vodárně (2 cvičební dřevěné sestavy). Již vybudovaná hřiště je třeba pravidelně kontrolovat kvůli případným opravám.</p> <p>Plánovaná je sportovně rekreační plocha na Hlineckém sídlišti na severovýchodním okraji u lesa. Další možnou variantou je hřiště na nábřeží pod starým mostem. Výhodou cvičení v přírodě bez finančního či časového omezení je prevence kriminality mládeže v rizikovém věku, fyzická kondice, tvorba nových pozitivních komunit a navazování přátelství.</p>
Realizátor:	Komise prevence kriminality, Odbor sociálních věcí a Odbor hospodářské správy MěÚ Týn nad Vltavou, Město Týn nad Vltavou, Městská policie Týn nad Vltavou
Spolupracující subjekt:	Městská policie, neziskové organizace
Cílová skupina:	Děti a mládež
Předpokládané náklady:	---
Předpokládané zdroje:	Město Týn nad Vltavou
Časový harmonogram:	2020 - 2022
<b>Péče o děti a mládež ve venkovských obcích</b>	
Popis aktivity:	<p>V obcích na Vltavotýnsku se postupně rozšiřuje koncept péče o děti a mládež. Jsou provozována centra pro děti, kde jsou organizovány volnočasové aktivity, působí zde rodičovské centrum a dětský klub. Zařízení fungují v Temelíně a v Chrástanech v pracovní dny odpoledne od 13.00 do 17.00/18.00. O prázdninách jsou organizovány dětské příměstské tábory od 8.00 do 16.00 hodin.</p> <p>V období školního roku jsou zajišťovány zájmové kroužky v prostorách MŠ a ZŠ Neznašov a dalších obecních prostorách. V případě zájmu je možno navštěvovat všechny děti v obci. Spolek obce Všemyslice "Neznášek" zajišťuje pořádání mimoškolních aktivit (kroužků) v obci Všemyslice.</p> <p>V obci Neznašov a Vseteč působí SDH pod nimiž fungují kroužky mladých hasičů. Ti pořádají pravidelné schůzky, výlety a účastní se hasičských soutěží (Plamen). Zájmové aktivity pro děti organizují také další obce v SO ORP Týn nad Vltavou či NNO.</p>
Realizátor:	Domovy Klas o.p.s., Obec Všemyslice, Spolek Neznášek
Spolupracující subjekt:	Obce

Cílová skupina:	Děti a mládež, rodiče
Předpokládané náklady:	500 000,- Kč + 200 000,- Kč
Předpokládané zdroje:	Obec Temelín, Obec Chrášťany, Jihočeský kraj, granty, dotace
Časový harmonogram:	2020 – průběžně

### Podpora preventivních aktivit v oblasti duševního zdraví

Popis aktivity:	<p>Preventivní aktivity v oblasti duševního zdraví pomáhají zbavit se předsudků, které brání zlepšovat péči o duševní stránku člověka. Cílem osvěty je zlepšit informovanost běžné populace, která často vůbec netuší, jak vypadá deprese či úzkost nebo vážnější duševní onemocnění.</p> <p>Jednou z důležitých aktivit v této oblasti realizuje společnost FOKUS České Budějovice. „Blázníš? No,a!“ je jeden z příkladů preventivního programu v oblasti duševního zdraví zaměřený na studenty středních škol na Vltavotýnsku. Cílem programu je působit preventivně na vznik duševních onemocnění u dospívajících lidí na středních školách pomocí realizace interaktivního vzdělávacího programu „Blázníš? No,a!“</p> <p>Tento zážitkový program funguje na principu posilování životních kompetencí a ochrany duševního zdraví. Zároveň má realizace programu u těchto mladých lidí probudit porozumění k lidem s duševním onemocněním a naučit společnost zacházet s duševními nemocemi právě tak otevřeně, jako to dělá s fyzickými onemocněními.</p>
Realizátor:	FOKUS České Budějovice, z. ú.
Spolupracující subjekt:	Střední školy v ORP Týn nad Vltavou
Cílová skupina:	Studenti středních škol (15 – 19 let)
Předpokládané náklady:	18 000,- Kč
Předpokládané zdroje:	Jihočeský kraj
Časový harmonogram:	2020 – průběžně

### 4.2 OPATŘENÍ: Protidrogová prevence a snižování negativních dopadů užívání drog

#### Popis stávající situace:

Protidrogová prevence je soustava opatření, které předcházejí závislostem na omamných a psychotropních látkách.

Kromě samotné terénní sociální práce zaměřené mimo jiné na minimalizaci negativních dopadů spojených s užíváním drog jsou na Vltavotýnsku zajišťovány programy primární prevence.

#### AKTIVITY:

- Koncepce protidrogové politiky města Týn nad Vltavou, monitorování situace, kontrola naplňování koncepce
- Prevent 99 z.ú. (Jihočeský streetwork Prevent) – terénní sociální práce - § 69
- Zachování nabídky programů primární prevence

#### POPIS JEDNOTLIVÝCH AKTIVIT:

#### Koncepce protidrogové politiky města Týn nad Vltavou, monitorování situace, kontrola naplňování koncepce

Popis aktivity:	<p>Cílem aktivity je realizovat záměry Strategie protidrogové problematiky. Monitoring rizikového chování probíhá na základních školách v Týně nad Vltavou. Školy zajišťují primární prevenci pro své žáky i pro jejich rodiče. Rizikové chování a jeho eliminaci řeší i odborná pracovní skupina pro řešení sociálně-patologických jevů. Členy pracovní skupiny jsou pracovníci sociálního odboru městského úřadu, zástupce všech škol (ve většině případů se jedná o metodiky prevence škol). Členy jsou dále zástupce Policie ČR, Městské policie v Týně nad Vltavou, PREVENT 99 z.ú. a Farní charity Týn nad Vltavou. Pracovní skupina se setkává v pravidelných intervalech.</p>
-----------------	---

	Cílem aktivity je výměna aktuálních statistických i odborných informací formou mezioborové spolupráce, nastavení místní efektivní primární a sekundární prevence. Spolupráce poskytovatelů sociálních služeb a odborníků na primární protidrogovou prevenci funguje na dobré úrovni i mimo tuto pracovní skupinu.
Realizátor:	Členové Odborné pracovní skupiny pro řešení sociálně-patologických jevů
Spolupracující subjekt:	
Cílová skupina:	Děti a mládež, osoby ohrožené sociálním vyloučením
Předpokládané náklady:	---
Předpokládané zdroje:	Město Týn nad Vltavou, fondy Evropské unie, Jihočeský kraj, MPSV
Časový harmonogram:	2020 – průběžně
<b>Podpora Prevent 99 z.ú. (Jihočeský streetwork Prevent) – terénní sociální práce - § 69</b>	
Popis aktivity:	Realizace terénní sociální práce dle Zákona č. 108/2006 sb. o sociálních službách, která je určena uživatelům jakýchkoli návykových či psychotropních látek na území města Týn nad Vltavou. Terénní práce je realizována pravidelně a celoročně v rozsahu 2 hodiny přímé práce - každou středu od 14:00 do 16:00 hod. Aktivní vyhledávání uživatelů návykových látek, dětí a mládeže ohrožených závislostí s cílem předávání informací o nebezpečnosti užívání drog, snižování a eliminování negativních dopadů spojených s užíváním návykových látek a ochrany veřejného zdraví. Průběžný monitoring scény (tj. šetření v restauracích a hernách, mimořádné výjezdy terénních pracovníků v ranních či nočních hodinách). V rámci primárně preventivních aktivit jednou ročně probíhá beseda na téma drogy a drogovou závislost v NZDM Bongo.
Realizátor:	Prevent 99 z.ú.
Spolupracující subjekt:	
Cílová skupina:	Osoby závislé a závislostmi ohrožené, osoby komerčně zneužívané
Předpokládané náklady:	282 000,- Kč/rok
Předpokládané zdroje:	MPSV, Jihočeský kraj, MZ,RVKPP, obce
Časový harmonogram:	2020 – průběžně
<b>Zachování nabídky programů primární prevence</b>	
Popis aktivity:	Na Vltavotýnsku je uskutečňována primární protidrogová prevence a prevence rizikového chování ve školách v rámci „Minimálního programu prevence“, dále v nízkoprahovém zařízení Bongo probíhá organizace besed např. s pracovníky Jihočeského streetworku Prevent 99 z.ú. na téma drogy a drogová závislost. Prevent 99 z.ú. na základě dohody se školou, a pokud to bude v kapacitních možnostech terénního programu, může realizovat besedy s terénními pracovníky nad téma „streetwork“ a rizika užívání návykových látek. Základním principem primární prevence rizikového chování je výchova k předcházení a minimalizaci rizikových projevů chování, ke zdravému životnímu stylu, k rozvoji pozitivního sociálního chování a k rozvoji psychosociálních dovedností a zvládnání zátěžových situací osobností.
Realizátor:	Základní školy, Gymnázium Týn nad Vltavou, SOŠ a SOU Hněvkovice, MDK Sokolovna, Farní charita Týn nad Vltavou, Prevent 99 z.ú., Sportovní hala Týn nad Vltavou, Prevence-info.cz
Spolupracující subjekt:	Odborná pracovní skupina pro řešení sociálně-patologických jevů

Cílová skupina:	Děti a mládež, osoby ohrožené sociálním vyloučením
Předpokládané náklady:	---
Předpokládané zdroje:	Město Týn nad Vltavou, fondy Evropské unie, Jihočeský kraj, MPSV
Časový harmonogram:	2020 – průběžně
<b>4.3 OPATŘENÍ: Zvyšování zaměstnanosti osob ohrožených sociálním vyloučením v ORP Týn nad Vltavou</b>	
<p>Mezi nejproblémovější skupiny uchazečů o zaměstnání na Úřadu práce v Týně nad Vltavou z hlediska uplatnitelnosti na trhu práce patří zejména uchazeči starší 45 let a osoby se základním vzděláním. Často je také problematické uplatnění v jednosměrném provozu pro matky s dětmi.</p> <p>Z hlediska osob ohrožených sociálním vyloučením je nutné se zaměřit na osoby se zdravotním postižením, starší uchazeče, ženy v tísnivé sociální situaci a mladistvé s neukončeným vzděláním.</p> <p>Zprostředkování zaměstnání prostřednictvím pracovních agentur není dle Úřadu práce České Budějovice zatím široce využívaný nástroj zaměstnanosti. Konkrétně v Týně nad Vltavou neexistuje pracovní agentura a místní Úřad práce s žádnou nespolečnou spoluprací. Také další nástroj politiky zaměstnanosti – veřejná služba – se stala nástrojem dobrovolným, již téměř nevyužívaným.</p> <p>Na pobočce úřadu práce v Týně nad Vltavou je evidováno ke dni 30.10.2019 celkem 187 klientů.</p>	
<b>AKTIVITY:</b>	
<ul style="list-style-type: none"> <li>Zaměstnávání osob ohrožených sociálním vyloučením s podporou úřadu práce</li> </ul>	
<b>POPIS JEDNOTLIVÝCH AKTIVIT:</b>	
<b>Zaměstnávání osob ohrožených sociálním vyloučením s podporou úřadu práce</b>	
Popis aktivity:	<p>Veřejně prospěšné práce jsou časově omezené pracovní příležitosti, které po dohodě s úřadem práce vytváří zaměstnavatel. Spočívají v činnostech ve prospěch obce, státu nebo jiné veřejně prospěšné instituce. Jejich cílem je umožnit uchazečům o zaměstnání obtížně umístitelným na trhu práce pracovat v době, kdy nemohou najít standardní práci. Ministerstvo práce a sociálních věcí ČR prostřednictvím úřadů práce v rámci aktivní politiky zaměstnanosti na tyto pracovní příležitosti poskytuje příspěvky. Snižuje se tak nezaměstnanost, zvyšují se příjmy uchazečů o zaměstnání a zvyšuje se i jejich šance najít nové uplatnění na trhu práce, protože jsou aktivní. Obec a další instituce tímto způsobem získávají nejen finanční podporu od státu, ale také pracovníky na udržování obce. Například na údržbu veřejných prostranství, údržbu a úklid veřejných budov a komunikací a podobně. Úřady práce poskytují na základě dohody zaměstnavatelům mzdové příspěvky, maximálně však po dobu 12 po sobě jdoucích měsíců.</p> <p>Zaměstnavatelé se v uzavřené dohodě zavazují, že pracovní příležitosti vytvořené v rámci veřejně prospěšných prací budou obsazovat výhradně uchazeči o zaměstnání, které jim doporučí úřady práce. Na úřadě práce dojde k projednání konkrétních možných zaměstnanců, a pokud dojde ke schválení žádosti je uzavřena dohoda mezi obcí a úřadem práce o vytvoření pracovních příležitostí v rámci veřejně prospěšných prací a poskytnutí příspěvku spolufinancovaného ze státního rozpočtu a ESF. Dohoda je sjednávána aktuálně dle politiky státu, délka a výše příspěvku se mění. Úřad práce následně po vyúčtování poskytuje dotaci na pracovní místo do výše uvedené ve společně uzavřené dohodě.</p> <p>Město Týn nad Vltavou podává na Úřad práce v Týně nad Vltavou „Žádosti o příspěvek na vytvoření pracovní příležitosti v rámci veřejně prospěšných prací k umístění uchazečů o zaměstnání“, tento nástroj zvýšení zaměstnanosti svých občanů využívá.</p>
Realizátor:	Město Týn nad Vltavou
Spolupracující subjekt:	Úřad práce České Budějovice, pobočka Týn nad Vltavou, obce ORP Týn nad Vltavou, poskytovatelé sociálních služeb
Cílová skupina:	Osoby ohrožené sociálním vyloučením, nezaměstnaní
Předpokládané náklady:	---
Předpokládané zdroje:	Úřad práce České Budějovice, pobočka Týn nad Vltavou, Město Týn nad Vltavou

Časový harmonogram:	2020 – průběžně
<b>4.4 OPATŘENÍ: Zachování a rozvoj služeb pro osoby ohrožené sociálním vyloučením</b>	
<b>Popis výchozí situace:</b>	
<p>V říjnu 2015 přijala vláda Konceptci sociálního bydlení, na jejímž základě by měl být vypracován návrh zákona o sociálním bydlení. Chystaný zákon by měl pomoci nejen lidem ohroženým sociálním vyloučením, kteří v současnosti často končí na předražených a nedůstojných ubytovnách, ale i všem, kterým hrozí z jakéhokoliv důvodu ztráta bydlení. V poslední době se do ubytoven dostávají také senioři či rodiny s dětmi, přibývá osob, které nebudou mít nárok na výplatu důchodu. Sociální bydlení se nesmí odehrávat v ubytovnách, ale v sociálních bytech rozptýlených v běžné zástavbě.</p> <p>Jedním z výrazných problémů ovlivňující život lidí ohrožených sociálním vyloučením je bydlení. Městys Dolní Bukovsko dostavěl byty zvláštního určení na základě zjištěných potřeb občanů. Společnost Domovy KLAS, o.p.s. zakoupila dva objekty v Týně nad Vltavou (Čihovice, ulice Na Brodech), které po rekonstrukci začaly sloužit k sociálnímu bydlení.</p> <p>OSV MěÚ Týn nad Vltavou převážně spolupracuje právě s organizacemi a obcemi v okolí o umístění potřebných uživatelů sociálních služeb. Město Týn nad Vltavou nedisponuje dostatečným množstvím bytů s možností ubytování pro krizové případy. Dalšími vytipovanými obcemi na Vltavotýnsku, kde se plánuje sociální bydlení, jsou Chrástany a Temelín.</p>	
<b>AKTIVITY:</b>	
<ul style="list-style-type: none"> <li>• Činnost rady pro přidělování sociálních bytů</li> <li>• Zachování možnosti krizového ubytování v Týně nad Vltavou</li> <li>• Řešení sociálního bydlení v Týně nad Vltavou, práce s uživateli sociálních služeb</li> <li>• Zachování sociálních bytů v Dolním Bukovsku</li> <li>• Vznik podporovaného bydlení v Chrástanech</li> <li>• Vznik podporovaného bydlení na území ORP Týn nad Vltavou</li> </ul>	
<b>POPIS JEDNOTLIVÝCH AKTIVIT:</b>	
<b>Činnost rady pro přidělování sociálních bytů</b>	
Popis aktivity:	<p>Rada pro přidělování sociálních bytů se schází dle potřeby. Její základní činností je přidělování sociálních bytů žadatelům z řad cílové skupiny na základě podané žádosti. Sociální byty spravuje společnost Domovy KLAS, o.p.s.</p> <p>Rada řeší dále problematiku rodin této cílové skupiny prostřednictvím sociálního pracovníka a sociální práce s nájemníky těchto bytů. Na základě této práce vzniká koncept chráněného sociálního bydlení vhodného pro tyto osoby. Ve spolupráci se soc. pracovníci a s odborem soc. věcí MěÚ Týn nad Vltavou se připravuje metodika podpůrné sociální práce s cílovou skupinou sociálně vyloučených osob nebo sociálním vyloučením ohrožených.</p>
Realizátor:	Domovy KLAS, o.p.s.
Spolupracující subjekt:	MěÚ Týn nad Vltavou
Cílová skupina:	Osoby sociálně vyloučené nebo sociálním vyloučením ohrožené
Předpokládané náklady:	
Předpokládané zdroje:	
Časový harmonogram:	2020 - 2022
<b>Zachování možnosti krizového ubytování v Týně nad Vltavou</b>	
Časový harmonogram:	<p>Město Týn nad Vltavou má vyčleněn jeden z bytů jako krizový sociální byt umožňující krátkodobé akutní a krizové ubytování. Délka pobytu v tomto bytě je omezena na jeden měsíc, současně je s ubytovanými řešena sociální situace klientů ve spolupráci se sociálními pracovníky OSV MěÚ v Týně nad Vltavou. O umístění do bytu rozhoduje Odbor sociálních věcí MěÚ podle okamžité potřeby. Byt je využíván.</p>
Realizátor:	Město Týn nad Vltavou, Vltavotýnská realitní společnost s r. o.

Spolupracující subjekt:	
Cílová skupina:	Osoby ohrožené sociálním vyloučením, osoby v bytové krizi
Předpokládané náklady:	
Předpokládané zdroje:	Město Týn nad Vltavou, příjmy od klientů
Časový harmonogram:	2020 – průběžně
<b>Řešení sociálního bydlení v Týně nad Vltavou, práce s uživateli sociálních služeb</b>	
Popis aktivity:	V Týně nad Vltavou chybí bydlení pro nízkopříjmové skupiny obyvatel, sociální (dostupné) bydlení pro osoby ohrožené sociálním vyloučením (osoby v hmotné nouzi, s nízkými příjmy, žijící v neadekvátních podmínkách, vracející se z výkonu trestu, ze zařízení následné lůžkové zdravotní péče, či opouštějící školská zařízení pro výkon ústavní nebo ochranné výchovy, osoby ohrožené domácím násilím atd.). Současně není možné být pouze přidělit, neodmyslitelná je další sociální práce s uživatelem sociálních služeb a jeho motivace ke zlepšení stávajícího stavu. Dle MPSV je třeba zajistit finanční zdroje na tři okruhy výdajů: 1) výstavbu či rekonstrukce bytů, 2) provoz sociálního bydlení, 3) motivaci soukromých vlastníků k využití jejich bytů pro sociální účely.
Realizátor:	Město Týn nad Vltavou
Spolupracující subjekt:	Majitelé nemovitostí, NNO
Cílová skupina:	Osoby ohrožené sociálním vyloučením
Předpokládané náklady:	
Předpokládané zdroje:	MMR, MPSV, Město Týn nad Vltavou
Časový harmonogram:	2020 – průběžně
<b>Zachování sociálních bytů v Dolním Bukovsku</b>	
Popis aktivity:	Městys Dolní Bukovsko nově postavil 24 bytových jednotek – sociálních bytů určených pro nízkopříjmové skupiny obyvatel. Byty jsou vystavěny na místě bývalé mateřské školy, v ulici Staré Město. Velikost bytů je 1 + kk (pokoj + kuchyňský kout a příslušenství) o výměře 41 m <sup>2</sup> podlahové plochy na 1., 2. a 3. podlaží. Celkový počet je 24 bytů, z toho jeden je upraven pro ordinaci praktické/dětské lékařky, druhý pro pedikúru a masáže a další 3 jsou bezbariérové pro vozíčkáře. Výše měsíčního nájemného je stanovena na 60 Kč/m <sup>2</sup> bez služeb, tj. bez nákladů na topení, vodu a elektrickou energii. Žádosti o byty a splnění podmínek žadatelem eviduje bytová komise, přidělení bytu nájemníkovi schvaluje rada městyse. Žádosti o přidělení bytu jsou k dispozici v kanceláři úřadu Městyse v Dolním Bukovsku nebo na stránkách městyse <a href="http://www.dolnibukovsko.cz">www.dolnibukovsko.cz</a> . Byty jsou v současné době plně obsazeny. Cílem aktivity je vyčlenit finanční prostředky na údržbu a případnou rekonstrukci bytů ve správě městyse.
Realizátor:	Městys Dolní Bukovsko
Spolupracující subjekt:	
Cílová skupina:	Sociálně slabí a senioři, matky s dětmi v krizové situaci z ORP Týn nad Vltavou
Předpokládané náklady:	
Předpokládané zdroje:	

Časový harmonogram:	2020 – 2022
<b>Vznik podporovaného bydlení v Chrášťanech</b>	
Popis aktivity:	Římskokatolická farnost Chrášťany - Biskupství České Budějovice, připravuje rekonstrukci fary v obci Chrášťany, kde vznikne 6 bytových jednotek podporovaného bydlení pro seniory a osoby zdravotně či jinak znevýhodněné.
Realizátor:	Římskokatolická farnost Chrášťany
Spolupracující subjekt:	Domovy Klas, o.p.s.
Cílová skupina:	Senioři, osoby zdravotně či jinak znevýhodněné
Předpokládané náklady:	Investice cca 5 mil. Kč
Předpokládané zdroje:	MMR, realizátor
Časový harmonogram:	2020 - 2022
<b>Vznik podporovaného bydlení na území ORP Týn nad Vltavou</b>	
Popis aktivity:	Cílem aktivity je vybudování či koupě a rekonstrukce objektu za účelem vybudování (zřízení) sociálních bytů na území Vltavotýnska, které jsou určeny především k zajištění bydlení pro osoby zdravotně znevýhodněné či sociálně slabé občany. Plánuje se vybudovat 10 – 15 sociálních bytů (Čihovice, Temelín, Týn nad Vltavou, Chrášťany, Dolní Bukovsko). Část bytů v Čihovicích a v Týně nad Vltavou je zrealizována. V dalších letech jsou plánovány realizace tohoto typu bydlení v Temelíně, Chrášťanech a Dolním Bukovsku. Již rok Domovy KLAS Chrášťany, o.p.s. provozují 10 sociálních bytů, na jejichž výstavbu získaly dotaci z EU. Byty jsou stále plně obsazeny a s klienty se pravidelně pracuje ve spolupráci se sociální pracovníci. Tuto službu v roce 2019 využívalo 19 lidí. Probíhá spolupráce s Centrem pomoci U sv. Františka - poradenství v oblasti hledání bydlení a se soc. odborem MěÚ Týn nad Vltavou. Město Týn nad Vltavou připravuje projekt výstavby podporovaných bytů na místě bývalých kasárenských objektů (lokalita Pastviny). Byty budou určeny např. pro mladé rodiny, seniory s nízkými penzemi, matky samoživitelky apod.
Realizátor:	Domovy KLAS, o.p.s. Chrášťany, Město Týn nad Vltavou
Spolupracující subjekt:	Město Týn nad Vltavou
Cílová skupina:	Senioři, osoby zdravotně či jinak znevýhodněné
Předpokládané náklady:	1 000 000,- Kč/1 bytová jednotka
Předpokládané zdroje:	MMR, realizátor
Časový harmonogram:	2020 – 2022

## 7. INFORMAČNÍ ZDROJE O SOCIÁLNÍCH SLUŽBÁCH NA VLTAVOTÝNSKU

### Obecní zpravodaje

Bukovský zpravodaj (Městys Dolní Bukovsko, 1x za 2 měsíce)  
Občasník (Obec Dražič, 1x do roka)  
Zpravodaj (Obec Chrástfany, 2 – 3x ročně)  
Temelínský hlásič (Obec Temelín, 1x za 3 měsíce)  
Radniční noviny (Město Týn nad Vltavou, 1x měsíčně)  
Vltavín (Týn nad Vltavou, Tiskárna Vltavín s. r. o., měsíčník)  
Měsíčník (Obec Všemyslice)  
Žimutické informace (Obec Žimutice, dvouměsíčník)

### Internetové stránky

[www.appslunecnice.cz](http://www.appslunecnice.cz) (Asistence Pomoc a Péče Slunečnice, z.ú.)  
[www: www.jczps.cz](http://www.jczps.cz) (Jihočeské centrum pro zdravotně postižené a seniory o.p.s.)  
[www.anezka-tyrn.cz](http://www.anezka-tyrn.cz) (Domov sv. Anežky, o.p.s.)  
[www.domovy-klas.cz](http://www.domovy-klas.cz) (Domovy KLAS, o.p.s.)  
[www.tyn.charita.cz](http://www.tyn.charita.cz) (Farní charita Týn nad Vltavou)  
[www.fokus-cb.cz](http://www.fokus-cb.cz) (FOKUS České Budějovice, z.ú.)  
[www.ledax.cz](http://www.ledax.cz) (Ledax o.p.s.)  
[www.prevent99.cz](http://www.prevent99.cz) (PREVENT 99 z.ú.)  
[www.dolnibukovsko.cz/obcanamestys](http://www.dolnibukovsko.cz/obcanamestys) (Městys Dolní Bukovsko)  
[www.tnv.cz/socialni-sluzby](http://www.tnv.cz/socialni-sluzby) (Město Týn nad Vltavou)  
[www.obectemelin.cz/dum-s-pecovatelkou-sluzbou](http://www.obectemelin.cz/dum-s-pecovatelkou-sluzbou) (Obec Temelín)  
<https://socialniportal.kraj-jihocesky.cz/> (Jihočeský portál sociálních služeb)  
[www.iregistr.mpsv.cz](http://www.iregistr.mpsv.cz) (Registr poskytovatelů sociálních služeb, MPSV ČR)

### Vývěsky a nástěnky

Nástěnky a vývěsky obecních úřadů, OSV MěÚ v Týně nad Vltavou, poskytovatelů sociálních služeb, Městské polikliniky v Týně nad Vltavou

### Výroční zprávy

Výroční zprávy poskytovatelů sociálních služeb, Sdružení měst a obcí Vltava



## 8. MONITOROVÁNÍ, HODNOCENÍ A AKTUALIZACE STŘEDNĚDOBÉHO PLÁNU ROZVOJE SOCIÁLNÍCH SLUŽEB (KOMUNITNÍHO PLÁNU)

### Monitorování realizace komunitního plánu

V průběhu celé realizace komunitního plánu bude probíhat jeho monitorování. Cílem monitorování je systematicky sebrat data o realizaci a naplňování dílčích aktivit komunitního plánu. Takto sebraná data pak umožní efektivní vyhodnocení realizace.

Monitorování realizace komunitního plánu sociálních služeb bude zajišťovat řídicí skupina ve spolupráci s Odborem sociálních věcí MěÚ Týn nad Vltavou. MAS Vltava, z. s. zpracuje jednou ročně monitorovací zprávu, která bude obsahovat údaje o tom, které aktivity se podařilo realizovat, které mají zpoždění oproti plánu a které se nepodařilo uskutečnit. Monitorovací zpráva bude též obsahovat důvody neplnění plánu. Při zpracování monitorovací zprávy bude vycházet ze zadání řídicí skupiny a údajů od realizátorů jednotlivých aktivit.

### Hodnocení realizace komunitního plánu

Hodnocení realizace komunitního plánu bude probíhat v rámci setkání řídicí skupiny nejméně jednou ročně. Řídicí skupina bude při hodnocení vycházet z monitorovací zprávy. Posoudí jednotlivé aktivity z hlediska naplnění cílů komunitního plánu, jejich efektivitu a kvalitu realizace. Skupina bude také navrhopvat drobné úpravy jednotlivých aktivit. Cílem hodnocení je příprava kvalitních výchozích podkladů pro aktualizaci komunitního plánu.

### Aktualizace komunitního plánu

Aktualizace komunitního plánu bude probíhat pravidelně jednou za tři roky. Při každé aktualizaci bude upravena sociodemografická analýza, stanoveny nové prioritní oblasti, pro které budou dopracovány případné podrobné analýzy a budou navrženy nové priority a aktivity. Aktualizace bude vycházet ze závěrů hodnocení realizace komunitního plánu. Za zadání aktualizace je zodpovědná řídicí skupina. Na přípravě aktualizace bude spolupracovat se Sdružením měst a obcí Vltava a městem Týn nad Vltavou.

## 9. POUŽITÁ LITERATURA A WEBOVÉ STRÁNKY

### Dokumenty a literatura

Zákon o sociálních službách č. 108/2006 Sb.

Proměny věkového složení obyvatelstva, Věková struktura ČR s výhledem do roku 2050, ČSÚ

Fenomén stáří, Haškovcová, H. Praha: Havlíček Brain Team, 2010. 365 s.

Lidem se zdravotním postižením nejvíce chybí peníze a dostupná zdravotní péče - tisková zpráva CZSO z 19.6.2019

Závěrečná zpráva o realizaci služby terénní sociální práce ve městě Týn nad Vltavou za období 1.1.2018 - 31.12.2018 – Prevent 99 z.ú.

Zpráva o realizaci služby terénní sociální práce ve městě Týn nad Vltavou za období 1.1.2019 - 31.10.2019 – Prevent 99 z.ú.

### Webové stránky

[www.mpsv.cz](http://www.mpsv.cz) (Ministerstvo práce a sociálních věcí ČR)

<https://www.uradprace.cz/> (Úřad práce ČR)

[www.iregistr.mpsv.cz](http://www.iregistr.mpsv.cz) (Registr poskytovatelů sociálních služeb, MPSV ČR)

<http://www.czso.cz> (Český statistický úřad)

<http://vdb.czso.cz/vdb/> (Veřejná databáze ČSÚ)

<https://www.czso.cz/csu/sldb> (Sčítání lidu, domů a bytů 2011, ČSÚ)

<https://www.nudz.cz/files/pdf/tz-dus-evni-onemocne-ni-proz-ije-v-c-esku-roc-ne-kaz-dy-pa-ty-c.pdf> (Národní ústav duševního zdraví)

<https://www.czso.cz/csu/czso/lidem-se-zdravotnim-postizenim-nejvic-chybi-penize-a-dostupna-zdravotni-pece>

<https://www.mvcr.cz/clanek/statistiky-pocty-obyvatel-v-obcich.aspx> (MVČR, Informativní počet cizinců s realizovaným pobytem)

<http://mapaexekuci.cz/> (Mapa exekucí – tisková zpráva)

MAS Vltava, z. s., 2019  
[www.masvltava.cz](http://www.masvltava.cz)

Pokračování komunitního plánování sociálních služeb  
CZ.02.3.068/0.0/0.0/0006560



Evropská unie  
Evropský sociální fond  
Operační program Zaměstnanost